O Itamaraty viveu, hontem, um dos seus grandes dias, dando ao paiz a prova da dedicação, competencia e alto patriotismo ao seu serviço. Por outro lado ostentou-se hontem o prestigio e a autoridade do Brasil na politica americana e viu-se a correcção e acerto da attitude internacional do sr. Presidente da Republica e do seu Chanceller consagrada pelos governos das republicas continentaes e das principaes nações da Europa.

Bibliotheca Nacional
Av. Rio Branco, 219

16 PAGINAS 100 REIS

Diario Carioca

Fundador: J. E. DE MACEDO SOARES

16 PAGINAS 100 REIS

Praça Tiradentes n.° 77 | Rio de Janeiro, Sexta-feira, 3 de Maio de 1935 | Anno VIII — Numero 2.079

Inicia-se no Tribunal Superior o Julgamento de Recursos Interpostos Sobre o Pleito Fluminense

Ampla Reportagem na 2ª Pagina

O Hespanhol e a Corvina

Os illustres juizes do Superior Tribunal Eleitoral certamente têm visto e ouvido coisas do arco da velha nesta estação de eleições e julgamentos. Estava, porém, reservado a um hespanhol naturalizado no Estado do Rio bater, hontem, todos os "records".

O individuo, advogando os interesses de uma das facções em luta no Estado vizinho, lembrou-se nem mais nem menos de accusar o Partido Radical em cujas fileiras militam figuras eminentes e tradicionaes da politica fluminense, muitas das quaes com alto relevo na vida publica da Nação — de ter introduzido nos autos do seu recurso eleitoral certidões falsificadas para induzir em erro os julgadores do pleito!

A accusação do hespanhol é da mais alta gravidade; o crime não seria apenas de um brilhante deputado federal, sr. Soares Filho, procurador do partido e autor signatario do recurso. Teria necessariamente a cumplicidade dos que o aproveitassem: o illustre leader da maioria da Camara, sr. Raul Fernandes, o modelo de honradez politica que é o sr. João Guimarães, o prestigioso deputado Lemgruber Filho, o eminente jurista sr. Levi Carneiro, o sr. ministro da Marinha almirante Protogenes, para citar nominalmente apenas os deputados diplomados pelo quociente eleitoral, eleitos pelo Partido Radical. Mas, na realidade, o hespanhol teria de arrolar na lista dos falsificadores tudo quanto ha na sociedade e na politica do Estado do Rio representando as tradições da sua cultura e civilização.

Já por ahi se vê a temeridade de um aventureiro, assacando perante a maior Justiça Eleitoral brasileira accusação tão leviana e injuriosa. Sobreleva, porém, a estupidez na denuncia do patricio de don Bazilio.

Em primeiro logar todas as certidões juntadas aos autos pelo Partido Radical foram extrahidas nas secretarias dos tribunaes Regional ou Superior, de livros e documentos que estavam em Nictheroy e, depois, vieram remettidos á secretaria do Tribunal Superior. Assim, a falsificação seria a manobra mais precaria e incerta do mundo, porque bastaria a facil requisição dos documentos originaes para se desmascarar ali mesmo deante dos juizes a trapaça e os trapaceiros.

O bufo do procurador da facção vencida, tinha apenas o intuito de fazer a confusão no Tribunal. Não é difficil a um forasteiro sem escrupulos lançar mão de semelhante recurso, ainda que envolva grande injuria aos juizes e aos illustres brasileiros por elle visados. E tambem nada é mais facil do que desmascarar tão réles artimanha, fazendo-se immediatamente a prova da calumnia do allegado.

Não foi sómente o hespanhol a surpreender o Tribunal com sua encartada: o advogado dos Manél Duarte e Miranda Rosa, de tão triste memoria no Estado do Rio e hoje engarupados com os bravos "tenentes" da Praia Grande, julgou que a tribuna do Superior Tribunal poderia dar peso ás ridicularias extrahidas da sua cabeça de corvina. O sr. Zezinho Kelly passeou o olho vidrado pelos juizes e desmentindo a tradicional mudez mas confirmando a falta de imaginação dos peixes, exigiu da Justiça Eleitoral "que désse a victoria ao seu partido", sob pena de conflagrar o Rio de Janeiro e "quiçá todo o paiz". Não póde haver nada mais jocoso. Zézinho derrotado no pleito, Zézinho fóra da Camara, Zézinho aborrecido, Zézinho conflagrando o Café Santa Cruz e "quiçá o resto do paiz"!!!

Tudo se tem visto no Brasil. Faltava, porém, o Zézinho, que é peixe de pedra, fingindo o "Leão dos Mares". Vae o annuncio de graça para o Americo dos moveis...

J. E. de Macedo Soares

"A SÃO PAULO" Companhia Nacional de Seguros de Vida
SUCCURSAL NESTA CAPITAL: AVENIDA RIO BRANCO N.° 131 — 1.° ANDAR
Directores — DR. JOSE' MARIA WHITAKER
DR. ERASMO I. DE ASSUMPÇÃO
DR. J. C. DE MACEDO SOARES

Reafirmando o Prestigio da Nossa Diplomacia Perante a America e o Mundo

A Intervenção do Brasil Para Solucionar o Conflicto do Chaco

O chanceller José Carlos de Macedo Soares entre os embaixadores americanos. Em pé: —Funccionarios do Itamaraty

Realizou-se, hontem, no Itamaray, a cerimonia da entrega da nota de resposta do governo brasileiro aos representantes diplomaticos da Argentina, do Chile, dos Estados Unidos e do Perú, sobre a nossa participação nos trabalhos de mediação e pacificação do conflicto do Chaco.

Eram 11 horas, quando o sr. José Carlos de Macedo Soares, ministro das Relações Exteriores, recebeu, no salão Joaquim Nabuco, os srs. dr. Ramon J. Cárcano, embaixador da Argentina; dr. Marcial Martinez de Ferrari, embaixador do Chile; Jorge Prado, embaixador do Perú e George A. Cordon, encarregado de Negocios dos Estados Unidos da America, aos quaes fez entrega da Nota, em resposta á nota collectiva que lhe haviam enviado a 29 do mez passado, pedindo que o governo brasileiro reconsiderasse sua recusa anterior ao convite argentino-chileno, para collaborar nas novas negociações para a pacificação do Chaco.

Sr. Saavedra Lamas, ministro das Relações Exteriores da Argentina

A NOTA

A Nota é a seguinte:

"Rio de Janeiro, 1º de maio de 1935 — Senhor embaixador — Foi com a mais viva satisfação que recebi, ante-hontem, das mãos do sr. encarregado de Negocios dos Estados Unidos da America, e na presença dos srs. embaixadores do Chile e do Perú, a nota collectiva na qual os governos assim representados solicitam, para as gestões chileno-argentinas em prol do restabelecimento da paz entre a Bolivia e o Paraguay, e "como factor essencial para assegurar-lhes o exito final", a collaboração do Brasil.

O governo brasileiro não poderia ficar indifferente á fraternal manifestação dos paizes que lhe acabam de testemunhar de maneira tão altamente significativa, a indefectivel fidelidade do Brasil aos ideaes de paz e rigoroso respeito aos legitimos interesses dos belligerantes.

A' vista de tal garantia moral, tão nobre e alevantada, na affirmação da qual até os proprios belligerantes se associaram o governo brasileiro não pode, nem deseja mais senão

(Continua na 3ª pag.)

A Nota do Brasil no Exterior

A impressão causada em Genebra

UM ARTIGO NA IMPRENSA CHILENA

GENEBRA, 2 (U. P.) — — A decisão do Brasil no sentido de aceitar o convite collectivo das nações mediadoras da America para collaborar nos esforços que se desenvolvem em pról da pacificação do Chaco, renovou a esperança de que as potencias americanas consigam offerecer uma formula satisfatoria digna de ser aceita pelos belligerantes.

Nos circulos da Liga das Nações despertou intenso jubilo a resolução do governo brasileiro, pois acredita-se geralmente que a solução do conflicto do Chaco seria impossivel sem a cooperação do Brasil.

Pensa-se tambem que a unidade de vistas entre os paizes limitrophes e dos Estados Unidos causou profunda impressão ao Paraguay e á Bolivia.

(Continua na 3ª pag.)

O sr. ministro J. C. de Macedo Soares entregando a nota ao sr. embaixador da Inglaterra, sr. William Seeds, e, em baixo: — o sr embaixador da França, sr. Hermite, despedindo se do nosso chanceller

As Eleições Fluminenses no Tribunal Superior

INICIA-SE AFINAL O JULGAMENTO DOS RECURSOS INTERPOSTOS

COMO FALARAM PERANTE A MAIS ALTA CORTE ELEITORAL OS SRS. SOARES FILHO, DELEGADO DO PARTIDO POPULAR RADICAL, E OS CANDIDATOS NILO ALVARENGA E HEITOR COLLET — O PROCURADOR GERAL, SR. ARMANDO PRADO, SUSTENTA BRILHANTEMENTE O SEU PARECER

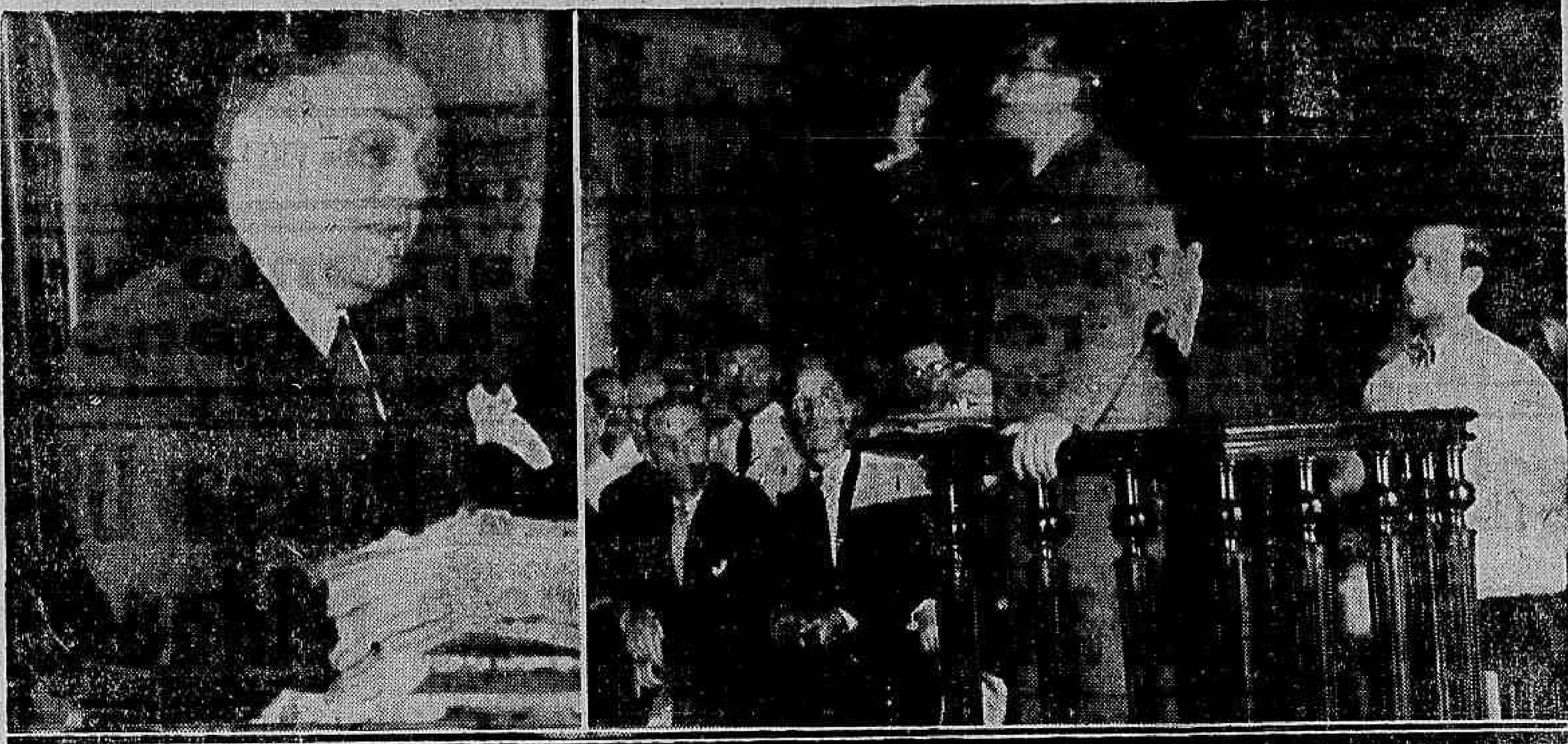

O desembargador José Linhares, relator do pleito no Estado do Rio, no momento em que fazia o seu relatorio e o sr. Soares Filho, na tribuna, quando sustentava oralmente os fundamentos dos recursos interpostos pelo P. P. R., em cujo nome falava

Perante o Superior Tribunal foi iniciado hontem o julgamento das eleições do Estado do Rio.

A's 9 horas, sob a presidencia do ministro Hermenegildo de Barros, foi aberta a sessão, presentes os ministros srs. Eduardo Espinola e Plinio Casado, desembargadores José Linhares e Collares e drs. Miranda Valverde e João Cabral.

Annunciado o julgamento dos recursos fluminenses, é dada a palavra ao desembargador José Linhares, para fazer o seu relatorio.

O RELATORIO

Com a palavra, o illustre desembargador José Linhares faz um minucioso relatorio de todo o processado, lendo documentos juntos aos autos e parte das razões dos recorrentes. Terminado o relatorio é iniciado o debate entre os recorrentes.

A majestosa sala de sessões da Côrte Suprema, está repleta de candidatos e politicos do Estado do Rio. Ha uma grande ansiedade pelos debates e um movimento geral de attenção se verifica quando o ministro Hermenegildo de Barros concede a palavra ao sr. Soares Filho, illustre delegado do Partido Popular Radical.

Todos querem ouvir o orador e o parlamentar que mais se especializou, entre nós, em direito eleitoral.

O DISCURSO DO SR. SOARES FILHO

Começa o illustre delegado do Partido Popular Radical, sr. Soares Filho, dizendo que a sua presença na tribuna, naquelle momento, exprimia mais uma reverencia á tradição, do que a defesa dos direitos de seu Partido, porque esses direitos foram já sustentados nas razões iniciaes do recurso interposto, perante o Tribunal Regional, firmadas pelo orador e derivadas em grande parte a competencia e á dedicação dos deputados Heitor Collet e Jayme Figueiredo. Reconhece que o julgamento de cerca de duzentos recursos, em sessões que se prolongarão por varios dias, de certo modo impede que a resonancia das palavras proferidas do alto desta tribuna, possa estar presente, nesse esfaço de tempo, na memoria de todos os julgadores. Dahi a affirmativa de que só o cumprimento do dever e a homenagem á tradição justificam as palavras com que o orador se dirige ao Egregio Tribunal.

Não tenho, continúa o sr. Soares Filho, interesses pessoaes-politicos em jogo, pois defendo apenas os interesses de meu Estado e do Partido que represento, em cujas fileiras milito ha cerca de vinte annos.

Nas lutas pela predominancia de seu partido na politica fluminense fez os maiores sacrificios, supportando todos os dissabores, vencendo os desalentos, varando noites indormidas e vendo branquear seus cabellos no limiar, apenas, da maturidade.

Hoje, diante do panorama social e economico, diante dessa inquietação que é o mal contemporaneo mais torturante, diante da fallencia fragorosa de tantas doutrinas e programmas que se succedem e se repetem, deixando como resultado, quasi sempre, a gloria dos esforços e das tentativas, não mais cultiva illusões politicas, antes, entende que, fóra da vida publica, tambem se póde servir á Patria, na realização fecunda de uma personalidade profissional, que não impede, no recesso da vida privada, para felicidade propria, a cada um, a criação do seu mundo.

Por occasião do julgamento das eleições fluminenses para a Constituinte Nacional, teve opportunidade de se dirigir a este Tribunal Superior, quando a Justiça Eleitoral era apenas uma esperança, no sentido da regeneração dos nossos costumes politicos e da effectivação da representação legitima.

Installada a Constituinte, continúa o sr. Soares Filho, e em face dos magnificos resultados obtidos, teve opportunidade, naquella augusta Assembléa, defendendo as suas emendas que hoje, na Carta Magna, constituem o capitulo referente á Justiça Eleitoral, de declarar que o Brasil será constituido numa democracia, participando o povo, tão largamente quanto possivel, de sua orientação politica, influindo, quer pelo voto, quer pela iniciativa das leis, quer pelo "referendum", na marcha de seu governo; o partido pugnará, ainda, pelo voto secreto, pelo systema proporcional e pela manutenção da justiça eleitoral. E accrescenta:

— Annuncia-se, em livros, panfletos, na tribuna das conferencias, na praça publica, nas associações — a morte da democracia, mas um estudo profundo das condições da sociedade nos paizes civilizados, demonstra que a democracia vive e ha ainda de permittir a realização do bem do publico, adoptadas as transformações decorrentes da preeminencia dos phenomenos economicos e sociaes. Nessas transformações encontrará a democracia como a Phaenix da fabula, uma nova vida e terá, certamente, novos triumphos.

Não ha duvida que em algumas nações do Velho Mundo ella tem sido negada, abatida, abafada por varias fórmas, instaurando-se nesses paizes, ora as ditaduras da direita, ora as ditaduras da esquerda. Mas o exame rigoroso desses acontecimentos politicos, das causas determinantes dessas ditaduras, nos leva á convicção de que quer as da direita, quer as da esquerda, são phenomenos passageiros, que não terão continuidade na vida dos povos, uma vez que o ocaso da liberdade determinado pela violencia desses governos, só póde ser ephemero, e sempre desolador. E' preciso nestes tempos, ter-se a coragem de dizer que a liberdade é ainda um patrimonio de conquistas moraes e politicas que fazem parte integrante da formação mais intima da personalidade humana e da qual não se póde abdicar sem a mutilação dessa mesma personalidade, no que ella tem de mais nobre e mais elevado.

E mais adiante, continuando a sua oração naquella época, disse o sr. Soares Filho: "Verificámos o grande beneficio decorrente da adopção no Codigo Eleitoral do voto secreto, e do systema proporcional, que são as armas mais efficazes e as unicas com que a democracia ainda póde lutar para não desapparecer do scenario da civilização moderna.

O Codigo Eleitoral adoptando esse regime do voto secreto e o systema proporcional, e além disso, criando um tribunal superior — o de Justiça Eleitoral — alliado á existencia de tribunaes regionaes na capital de cada Estado, para apuração das eleições, e verificação de poderes, num conjunto de medidas que, de fórma completa, resguardam a verdade do voto e a realidade da representação — o Codigo Eleitoral póde ser apontado como um triumpho, sem contestação de quem quer que seja, da Revolução Brasileira, como a sua primeira e maior obra.

No Tribunal Superior não sabemos, o que mais admirar, se a profunda cultura dos seus componentes, a intelligencia na applicação da lei, o superior desinteresse das competições politico-partidarias, por occasião das decisões, ou o acerto demonstrado pela pratica de todas as suas deliberações. Não ha nomes a destacar nesse conjunto de benemeritos cidadãos, que auxiliaram com abnegação e civismo, a realização da primeira experiencia séria, para obtenção da representação legitima, entre nós, porque todos se igualaram no esforço, no estudo, e no patriotismo e citando-lhes os nomes venerandos,—quero prestar-lhes, uma homenagem que sei, é de toda a Assembléa — ministros Hermenegildo de Barros, Eduardo Espinola, Carvalho Mourão, desembargadores Renato Tavares e José Linhares e juristas drs. Affonso Penna Junior e Monteiro Salles, (que eram os juizes naquella época).

A CONFORTADORA REALIDADE

Occupando novamente esta tribuna, continúa o sr. Soares Filho, defronto uma esplendida realidade, que póde ser proclamada em face da Nação — o Brasil deve a conquista civilizadora de possuir uma representação legitima—ao Codigo Eleitoral e á attitude moral dos membros deste Tribunal Superior de Justiça especializada.

Passando a outra ordem de considerações, examina a parte propriamente eleitoral do recurso e diz que devem continuar validas as seguintes secções: 13ª da 1ª zona (Nictheroy) — 10ª secção da 2ª zona (Nictheroy) — 19ª secção da 7ª zona (Petropolis) — 2ª secção da 16ª zona (Parahyba do Sul) — 5ª secção da 43ª zona (Itaborahy).

— O relator é de parecer que nessas secções houve incoincidencia entre o numero de votantes e o das sobrecartas encontradas. Annulla para nova eleição.

— Os recorrentes pedem a validade por estar provado a coincidencia, como já decidiu o Tribunal "a quo".

3ª da 10ª (São Gonçalo) — O relator pede a annullação, para ser renovada. Os recorrentes allegam que a jurisprudencia do Tribunal Superior é contraria e contraria á annullação. Pedem a confirmação da decisão do Tribunal Regional que validou a votação.

3ª da 19ª zona (Maricá) — O relator opina duas vezes pela validade da secção. Mais adiante no recurso geral da União Progressista é incluida esta secção, com a affirmação de que ha sobrecartas sem authenticação. E' uma falsidade dos recorrentes. Todas as sobrecartas contêm duas rubricas. Deve ser mantida a validade da secção.

18ª da 10ª zona (São Gonçalo) — O relator opina pela annullação. Salientam a inexistencia de prova do allegado pedindo a confirmação da decisão do Tribunal "a quo" que validou a votação.

19ª da 10ª zona (São Gonçalo) — Ha equivoco do relator propondo a annullação, porque opinando sobre a 14ª secção da 1ª zona (pag. 1 do memorial), cuja hypothese é a mesma, acha que se trata de simples irregularidades. Deve ser mantida a decisão do Tribunal "a quo" que validou a votação.

SECÇÕES ANNULLADAS PELO TRIBUNAL REGIONAL QUE DEVEM SER VALIDADES

Continuando a sua analyse, diz o sr. Soares Filho que na 4ª secção da 31ª zona (Japuhyba), houve sobrecartas rubricadas pelo presidente e pelo secretario, e algumas pelo supplente e o mesmo secretario. Estas foram apuradas em separado, não contaminando o resto da votação. O relator opina pela nullidade.

Os recorrentes pedem a validade da votação, reformando-se a decisão do Tribunal "a quo". Na 7ª secção da 38ª zona (Cambucy), sobrecartas rubricadas pelo presidente e secretario e algumas pelo supplente e secretario.

A jurisprudencia é favoravel á validade da secção.

1ª secção da 32 zona (Therezopolis) — Algumas sobrecartas não tinham a rubrica do secretario. O T. Superior tem validado as secções nessas condições.

SECÇÕES QUE DEVEM SER ANNULLADAS

15ª secção da 5ª zona (Campos) — Foram apuradas maior numero de cedulas do que sobrecartas encontradas na urna.

Deve ser annullada. O parecer do relator é contrario á annullação.

16ª secção da 5ª zona (Campos) — O parecer do relator opina pela validade. Os recorrentes provam com a acta de apuração a existencia de uma sobrecarta a menos.

10ª da 23ª zona (Barra Mansa) — Quebra do sigillo do voto.

3ª secção da 7ª zona (Petropolis) — O relator opina pela validade. Os recorrentes pedem a nullidade por quebra de sigillo do voto.

2ª secção da 27 zona (Itaguahy) — Um candidato registrado tomou parte nos trabalhos privativos da mesa.

4ª da 16ª zona (Parahyba do Sul) — A mesa impediu a votação de dois eleitores.

Pede-se a annullação.

As secções da lista abaixo foram impugnadas nas turmas apuradoras por irregularidades na numeração, quebrando o sigillo absoluto do voto.

As sobrecartas foram guardadas e enviadas ao Tribunal Superior. A annullação dessas secções foi pedida, em reclamações dirigidas directamente ao Tribunal Regional, em sessão plena, antes de approvado o relatorio geral das eleições sobre os trabalhos das turmas apuradoras e portanto antes da proclamação dos eleitos. Art. 75, paragrapho 2º do Regimento Interno do T. Superior. Acta geral junta ao recurso e são as seguintes: 12ª secção da 7ª zona (Petropolis), pag. 30 e 33 do memorial; 3ª secção da 7ª zona (Petropolis); 11ª secção da 22ª zona (Rezende); 2ª secção da 13ª zona (Cantagallo); 4ª da 42ª zona (Capivary); 7ª secção da 40ª zona (São João da Barra); 11ª da 15ª zona (Vassouras); 3ª secção da 23ª zona (Barra Mansa) e 12ª secção da 16ª zona (Parahyba do Sul).

OS FUNDAMENTOS DA RECLAMAÇÃO

Entrando na justificação da reclamação dirigida directamente ao Tribunal Regional, diz o dr. Soares Filho: — Os delegados e candidatos do Partido Popular Radical firmaram nas razões do seu recurso que as secções eleitoraes cujas annullações ou validades pleiteavam — ou constavam de recurso decididos pelo Tribunal Regional, interpostos das deliberações das turmas apuradoras, — ou constavam das reclamações apresentadas pelos recorrentes, em sessão plena do Tribunal, antes da proclamação dos eleitos, e por elle decididas, conforme se verifica da acta geral. (Acta geral publicada agora no Boletim Eleitoral n. 46 de 11 de abril de 1935 — Pag. 984, lendo-se a parte que interessa á pagina 935 ultimas linhas).

A confusão decorrente da anarchia verificada nos processos dos recursos e mais papeis eleitoraes enviados pelo Tribunal Regional, levou o illustre sr. relator a declarar, no final de seu relatorio, o seguinte:

"Não pude fazer esta verificação e dahi toda a vez que não encontrei a decisão do Tribunal local fiz referencia ao facto."

E dada essa situação accrescentou com acerto:

"E' possivel que tenha havido em taes casos decisão, é isto que é preciso se demonstre. Os elementos de que disponho presentemente não fornecem base senão para concluir pelo modo que fiz em cada caso".

Passemos á demonstração solicitada pelo relator:

A simples leitura do trecho da acta geral acima referida (pag. 985 do Boletim Eleitoral n. 46 — ultimas linhas) transcripto tambem no doc. n. 49, torna evidente que houve a reclamação perante o Tribunal Regional em sessão plena, antes da proclamação dos eleitos, pedindo a annullação das seguintes secções: 12ª da 7ª zona; 4ª da 42ª; 3ª da 7ª zona; 13ª da 16ª zona; 5ª da 40ª zona; 25ª da 7ª zona; 18ª da 10ª zona; 7ª da 40ª zona; 1ª e 2ª, da 23ª zona (Barra Mansa); 7ª da 23ª zona; 13ª da 12ª zona; 5ª, 13ª, 16ª, 17ª, 18ª e 28ª da 11ª zona; 2ª da 15ª zona (Rio Claro); 4ª da 43ª zona; 8ª e 11ª da 15ª zona; 2ª da 27ª zona; 9ª e 23ª da 11ª zona; 2ª da 36ª zona (Sumidouro); 2ª e 3ª da 5ª zona; 14ª da 8ª zona; 4ª e 8ª da 38ª zona; 8ª e 11ª da 3ª zona; 11ª da 1ª zona; 1ª a 17ª da 12ª zona; 10ª e 11ª da 22ª zona; 1ª da 40ª zona; 5ª da 22ª zona; 3ª da 5ª zona; 1ª e 3ª da 23ª zona (Barra Mansa); pags. 985 e 986 do Boletim Eleitoral n. 46.

A acta geral regista a apresentação dessas reclamações e resume os seus fundamentos, apontando ao mesmo tempo o dispositivo legal em que se baseava (art. 75 § 2º do Regimento Interno do Tribunal Superior). A jurisprudencia deste Egregio Tribunal é favoravel á idoneidade da medida.

Essas reclamações foram discutidas (conforme ainda se vê na acta geral) por varios candidatos e pelos membros do Tribunal Regional.

Encerrada a discussão o Tribunal Regional decidiu conhecer das reclamações, contra o voto apenas do dr. Herotides de Oliveira, e, no merito, indeferil-as, contra o voto do dr. Oldemar Pacheco que dava provimento ás mesmas. (Acta geral, Boletim n. 46 — de 1935, pag. 986 — doc. n. 49).

Houve, como se vê, decisão do Tribunal Regional, oppondo-se a annullar as secções acima mencionadas, ao conhecer das reclamações, por que essas annullações foram pleiteadas.

E' um facto positivo que, pela sua evidencia e pela natureza incontestavel da prova, não poderá mais ser posta em duvida.

Julgamos ter attendido á solicitação do illustre sr. relator demonstrando a existencia de decisão do Tribunal Regional, em sessão plena, sobre as secções incluidas em nosso recurso, para serem annulladas pelos vicios que as invalidavam, em face da lei e da jurisprudencia eleitoraes.

E' o sufficiente para que o Egregio Tribunal Superior conheça do recurso que interpuzemos, na parte relativa ás annullações das secções: 12ª da 7ª zona; 4ª da 42ª zona; 5ª da 40ª zona; 12ª da 16ª zona; 5ª da 40ª zona; 2ª da 7ª zona; 18ª da 10ª zona; 7ª da 40ª zona; 1ª e 2ª da 23ª zona (Barra Mansa); 7ª da 23ª zona; 13ª da 12ª zona; 5ª, 13ª, 16ª, 17ª, 18ª e 28ª da 11ª zona; 2ª da 15ª zona (Rio Claro); 4ª da 43ª zona; 8ª e 11ª da 15ª zona; 2ª da 27ª zona; 9ª e 23ª da 11ª zona (Sumidouro); 2ª e 3ª da 5ª zona; 14ª da 8ª zona; 4ª e 8ª da 38ª zona; 8ª e 11ª da 3ª da 3ª zona; 11ª da 1ª zona; 1ª a 17ª da 22ª zona; 1ª da 40ª zona; 5ª da 22ª zona; 3ª da 5ª zona; 1ª e 3ª da 23ª zona; (Barra Mansa); pags. 985 e 986 do Boletim Eleitoral n. 46, sobre as quaes decidiu em primeira instancia o Tribunal Regional.

Do exposto se vê que, não tendo havido recurso por occasião das turmas, nos prazos e termos dos arts. 45 e 46 das inscripções de 31 de julho de

(Continua na 4ª. pagina)

O Sr. Agamemnon Magalhães Recebeu o Gráo de Doutor

A cerimonia na velha Faculdade do Recife — O discurso do ministro do Trabalho ao tomar posse da cadeira de professor de Direito Constitucional

Na sua ultima viagem a Recife, o sr. Agamemnon Magalhães approveitou a opportunidade para receber o gráo de doutor, tomando posse da cadeira de Direito Constitucional da velha Faculdade de Pernambuco, para a qual foi nomeado ha varios mezes, em virtude de concurso.

Revestiu-se o acto de grande solennidade, ficando repleto o grande salão nobre da tradicional Escola do Recife.

Saudou o ministro do Trabalho o prof. Luiz Guedes, que assignalou a sua feição de jurista moderno, homem de seu tempo, desta hora de renovação e transmutação de valores que estamos vivendo, homem profundamente imbuido das idéas novas que estão agitando a civilização contemporanea.

Seguiu-se com a palavra o estudante Mario Torres, representante official do Directorio Academico, que em nome do corpo discente da Escola manifestou a alegria com que a mocidade pernambucana via a entrada do sr. Agamemnon Magalhães na congregação da velha Faculdade.

FALA O MINISTRO DO TRABALHO

Por ultimo falou o sr. Agamemnon Magalhães.

Disse que não dissimulava a sua vaidade em attingir á cathedra da Faculdade de Direito, aspiração que dominou sempre a inquietação de sua intelligencia, atraida pela fama daquelle grande centro de irradiação cultural. A vida sem espirito, sem ideal era um mundo sem alma. Realizou um ideal que será a maior seducção de suas attitudes intellectuaes. Não se lhe accuse de ser politico, porque a politica era hoje um motivo de cultura. Não se podia mais dizer, como Henri Jowenel, que a politica foge do espirito e o espirito foge da politica. Só no periodo estatico das instituições é que o politico podia ser um contemplativo. Mas em meio da inquietação contemporanea do desabar do velho mundo, em que as linhas do clacissimo cederam sob a força das trannsformações sociaes, o politico ou é um homem de pensamento e de acção ou fracassará. Era preciso que o espirito de renovação da Faculdade de Direito, se mantivesse sempre vivo, para orientar a intelligencia dos moços na cerração do pensamento contemporaneo.

Ministro Agamemnon Magalhães

A crise é de cultura? A crise é de homem, ou é um phenomeno puramente economico?

Prefere dizer que a crise é de systema e que cada estado economico corresponde a uma nova configuração de vida, como diz Henry de Man. Dirige-se aos estudantes e diz que a mocidade precisa de motivos espirituaes, de ideal, de pensamento e de acção. Não ha reforma sem que os movimentos intellectuaes a precedam.

Inquietação é vida e que os moços não se inquietem por estarem inquietos.

Confessa que sempre soffreu de uma grande inquietação e que a sua curiosidade pelas idéas, pelo raciocinio, pela especulação, lhe encheram sempre o pensamento de emoções.

Concluiu, dizendo que assumia naquella hora um compromisso com a Faculdade de Direito, á qual deve a sua formação juridica, e que era o de votar todas as possibilidades de sua capacidade de estudo e de observação, toda a sensibilidade do seu temperamento, toda a sua paixão pelo Direito ao ensino e orientação cultural dos seus discipulos. Ao concluir recebe o ministro Agamemnon Magalhães calorosos applausos e ao retirar-se é acompanhado por todos os professores presentes.

A CAMARA MUNICIPAL EM SESSÃO

Como transcorreu a sessão de hontem — Installa-se hoje solennemente a primeira legislatura ordinaria da Camara Municipal com a leitura da mensagem do prefeito Pedro Ernesto

A sessão de hontem na Camara Municipal foi muito rapida.

Um movimento desusado de homens e senhoras enchia, entretanto, os corredores e ante salas do vasto Palacio da Praça Marechal Floriano. Os edis attendiam a innumeros clientes eleitoraes, sorridentes e maneirosos, tendo o gabinete do presidente conego Olympio de Mello comportado uma multidão de amigos e afilhados do popular vigario de Bangú.

Como sempre, o senador Cesario de Mello, compareceu á Camara, acompanhado do director do Abastecimento, para dar ali a costumeira audiencia de senhor absoluto do Triangulo.

O mesmo aconteceu ao vereador Henrigue Maggioli, que não teve mãos á medir e foi procurado até se fecharem os pesados portões do edificio.

Na ampla sala de espera, os vereadores Jorge Mattos, Ruy Almeida, Clapp Filho, Frederico Frotta, Tito Livio, Corrêa Dutra, e Fernandes Dantas deram audiencias secretas...

O sr. Azevedo Marques, passou todo o dia nas fôfas poltronas do salão de honra, retalhando a "carne verde", do contrato dos Açougues de Emergencia, ora mostrando documentos, ora dando palpites sobre os nomes que irão compor a commissão que será nomeada pelo prefeito.

Foi uma tarde alegre e divertida a de hontem no legislativo da cidade e até os vereadores Adauto Reis, Attila Soares, Ernani Cardoso, Moura Nobre e Tito Livio foram obrigados a deixar o recinto.

A ULTIMA SESSAO EXTRAORDINARIA

A Camara Municipal realizou hontem a sua ultima sessão preparatoria, sob a presidencia do vereador Ernani Cardoso secretariado pelos srs. Moura Nobre e Jorge Mattos.

Procedida a chamada responderam os seguintes vereadores: Moura Nobre, Adalto Reis, Attila Soares, Alberico de Moraes, Caldeira de Alvarenga, Clapp Filho, Cesar Leite, Corrêa Dutra, Fernandes Dantas, Frederico Trotta, Heitor Beltrão, Henrique Maggioli, Ivan Pessôa, Jansen Muller, Jayme de Araujo, Jorge Mattos, José Lobo, Rocha Leão, Ruy Almeida e Tito Livio (20).

O 2º secretario leu a acta da sessão anterior que foi approvada e, passou á leitura do expediente que constou do seguinte:

Officios: n. 2.299, do dr. Pedro Ernesto, communicando haver reassumido o cargo de prefeito do Districto Federal;

N. 87, do sr. Gustavo Capanema, ministro da Educação e Saude Publica, agradecendo a communicação da eleição da Mesa da Camara Municipal.

Passa-se á ordem do dia: eleição de um dos membros da Commissão de Viação e Obras. Annunciada a eleição, recolhidas, á urna as cedulas dos srs. vereadores, o sr. presidente procede á apuração, verificando-se o seguinte resultado: José Lobo, 19 votos. O sr. presidente proclama eleito membro da Commissão de Viação e Obras na vaga aberta pela renuncia do sr. Alberico de Moraes, o sr. vereador José Lobo.

SERA' INSTALLADA HOJE A PRIMEIRA SESSÃO LEGISLATIVA ORDINARIA DA CAMARA MUNICIPAL

A Camara Municipal encerrou hontem as sessões preparatorias, tendo o presidente marcado para hoje, ás 14 horas, á sessão de installação da primeira legislatura ordinaria, em a qual será lido pelo prefeito sr. Pedro Ernesto, a mensagem da sua gestão como interventor do Districto Federal.

As dividas do imposto de renda

Vão ser remettidas pelo director das rendas internas á Procuradoria da Republica, para fins de cobrança executiva, as certidões de dividas do imposto sobre a renda do exercicio de 1933, que deixaram de ser pagas no tempo devido.

Tomou posse o novo advogado da Policia Militar

Tomou posse hontem, perante o presidente do Supremo Tribunal Militar, do cargo de advogado da Policia Militar ao Districto Federal, o bacharel Augusto Pamplona, nosso antigo companheiro de imprensa.

A Parahyba Será o Primeiro Estado a Ingressar no Regime Legal

A Assembléa Legislativa Estadual encerrou hontem a votação da nova Constituição, que deverá ser promulgada a 13 do corrente

A Assembléa Legislativa do Estado da Parahyba encerrou hontem a votação da Constituição local que será provavelmente promulgada a 13 de maio proximo.

Essa Assembléa é constituida por 27 deputados eleitos pelo Partido Progressista, num total de 30.

A representação que o Partido Progressista da Parahyba elegeu para a Camara é constituida dos deputados José Gomes, Gratuliano Britto, Pereira Lyra, Ruy Carneiro, Odon Bezerra, Samuel Duarte, Martins Freire e Beretiano Zenaide. A' excepção do ultimo, todos já se empossaram na sessão de hontem, tendo a seguir a bancada progressista feito uma visita de cortezia ao presidente da Camara, e demais membros da Mesa.

Sr. José Americo

Ao Senado, além do sr. Velloso Borges, representará aquelle Estado o senador José Americo de Almeida, em torno de quem se articularam as forças politicas, no pleito de 14 de outubro.

Assim, será o Estado da Parahyba o primeiro a entrar plenamente no regime constitucional, com a Carta preste a ser posta em vigor.

Nota digna de attenução: não houve qualquer recurso nas decisões da Justiça Eleitoral quanto á expedição dos diplomas dos representantes progressistas, seja dos 27 deputados estaduaes, seja dos oito deputados federaes.

EM TORNO DE UM CONCURSO Á CADEIRA DE GYNECOLOGIA DA UNIVERSIDADE

Interessantes declarações do dr. Salles Soares

A proposito do concurso para cathedratico da cadeira de Gynecologia da Universidade, procurámos ouvir o dr. Salles Soares, cuja autoridade para falar sobre o assumpto é incontestavel.

Interpellado por nós, o dr. Salles assim se externou:

"Não era meu intuito fazer declarações á imprensa sobre um assumpto desta natureza, entretanto, como sou procurado para isto, darei a minha opinião sobre o caso, principalmente, porque venho acompanhando de perto a complicada evilução deste á celebre concurso.

Em primeiro logar — diz o dr. Salles Soares — eu perguntaria: por que essa demora da commissão julgadora, retendo a decisão final, quando a acta, por todos assignada, foi concluida domingo, 28 de abril? Já é do conhecimento publico, que, após o encerramento do concurso, dois dos membros da commissão julgadora partiram para os respectivos Estados (Minas e São Paulo). Pois bem, depois de desfalcada a commissão, os tres membros restantes reuniram-se para continuar o julgamento!? Parece-nos que esse facto constitue séria irregularidade, porquanto já existe uma acta definitiva e official.

Por que não se entrega essa acta, ou melhor, esse parecer, á congregação da Faculdade, que é o unico poder competente para delle tomar conhecimento?

Por isto — accrescentou o declarante — justificam-se, os rumores que nos ultimos dias correm, prejudicando a respeitabilidade do ensino!!

Satisfeitos com o que ouviramos do dr. Salles Soares, despedimo-nos de s. s.

Os leaderes das bancadas classistas

VICTORIOSAS AS CANDIDATURAS DOS SRS. ANTONIO CHRISOSTOMO DE OLIVEIRA E PEDRO RACHE, RESPECTIVAMENTE, DAS CORRENTES DOS EMPREGADOS E EMPREGADORES

Hontem, na Camara, um dos assumptos mais discutidos era a escolha dos leaderes das bancadas classistas. Segundo se dizia, processava-se a articulação dos varios grupos de representantes dos empregados e empregadores, sendo intensa a actividade politica no seio das duas correntes. Apesar das divergencias surgidas, parecem definitivamente assentadas as candidaturas do sr. Pedro Rache, do grupo da Industria, para leader da bancada dos empregadores e do sr. Antonio Chrisostomo de Oliveira, do grupo dos Transportes, para leader da bancada dos empregados.

A nota do Brasil no Exterior

(Continuação da 1ª pag.)

UMA ASSEMBLE'A DA LIGA DAS NAÇÕES

GENEBRA, 2 (U. P.) — A Assembléa da Liga das Nações reunir-se-á, no dia 20 de maio corrente, afim de tratar da questão do Chaco. Acredita-se porém, que a Commissão Consultiva realizará antes uma reunião para preparar o relatorio que apresentará á Assembléa explicando os factos registados desde a sessão da mesma Commissão de onze de março ultimo.

Acredita-se em certos circulos que a Commissão Consultiva poderá adiar a sessão da Assembuéa se os esforços das nações americanas visando a pacificação do Chaco, apresentarem visivel probabilidade de successo.

Diz-se tambem que a Assembléa se reunirá na data marcada afim de approvar as alterações a suas recommendações que as chancellarias dos paizes americanos considerem convenientes. A esse respeito até os delegados europeus que antes se mostravam intransigentes sobre a intangibilidade das recommendações, indicam agora que não se opporão ás modificações, se ellas forem aceitas pelo Paraguay e pela Bolivia.

A AUTORIDADE INTERNACIONAL DO BRASIL

SANTIAGO DO CHILE, 2 (U. P.) — O jornal "El Mercurio" publica, hoje, um editorial no qual tece commentarios á participação do Brasil nas negociações de pacificação no Chaco.

E diz: "Temos confiança na acção que o Brasil poderá desenvolver nas futuras gestões.

Sua indiscutivel autoridade internacional e seu espirito conciliador, dão ao Ministerio dos Negocios Estrangeiros do Rio de Janeiro uma situação favoravel para intervir, inspirando confiança aos belligerantes."

Accrescenta a mesma folha que o scepticismo da opinião internacional e as numerosas decepções surgidas, augmentam a responsabilidade dos mediadores, que orientam seu esforço com summa prudencia, afim de não darem novos pasos no vasio.

Austria - Italia

REFORÇA-SE A COOPERAÇÃO ENTRE OS DOIS PAIZES

LONDRES, 2 (A. B.) — O "Daily Telegraph" se diz seguramente informado de que a cooperação italo-austriaca será consideravelmente reforçada depois da conferencia danubianna, a realizar-se brevemente em Roma.

Fala-se mesmo, na nomeação de uma commissão militar italiana, para cooperar com as autoridades austriacas na reorganização do exercito da Austria.

DR. JOSÉ DE ALBUQUERQUE
CLINICA ANDROLOGICA
Affecções venereas e não venereas dos orgãos sexuaes do homem. Perturbações funccionaes da sexualidade masculina. Diagnostico, causa e tratamento da
IMPOTENCIA EM MOÇO
RUA 7 SETEMBRO, 207 — De 1 ás 6 horas

SO' PARA HOMENS
Comprem na fabrica o seu calçado. A differença de preço é formidavel. — 169, RUA SENADOR POMPEU, 169. Esquina Visconde da Gavea.

Chegou Hontem ao Rio ----- Mr. C. Nave -----

Mr. C. Nave, o primeiro a contar da direita, cercado de amigos que foram recebel-o no Cáes do Porto

A bordo do "Eastern Prince" chegou hontem á tarde, á nossa capital, mr. C. Nave.

Figura de destaque em nossos meios sociaes e commerciaes, mr. Nave que exerce as elevadas funcções de vice-presidente da Atlantic Refining Co., teve um desembarque concorridissimo.

Aguardando o desembarque do illustre viajante, vimos no Cáes do Porto a alta administração da conhecida companhia de gazolina.

Mr. R. Mothley, sr. M. Jardim e sr. Liberal, atracado o "Eastern Prince", subiram a bordo, apresentando a s. s. os votos de boas vindas.

Em uma folga aos cumprimentos que lhe eram dirigidos, nos approximámos de mr. Nave.

Sempre affavel, com um sorriso perenne a lhe enfeitar a physionomia, largo e sincero foi o seu agradecimento ás nossas felicitações.

Aproveitando o evidente bom humor de que s .s. estava possuido, pedimos-lhe algumas impressões.

— Viagem optima. Estada esplendida e grandemente satisfeito em voltar ao convivio dos amigos do Rio.

— E sobre a industria de combustiveis?

Allegando a retirada de dois volumes que ainda se achavam a bordo do navio, s. s. apresentou esta evasiva.

— Agora, não. Mais tarde, poderei dizer algo ao DIARIO CARIOCA.

A Intervenção do Brasil Para Solucionar o Conflicto do Chaco

A nota distribuida pela nossa chancellaria --- A cerimonia de hontem no Itamaraty --- O DIARIO CARIOCA, numa rapida "enquête", ouviu os embaixadores do Peru', do Chile, da Argentina e o ministro do Paraguay

Em cima: — A leitura da nota: Em baixo: — O embaixador argentino e o chanceller J. C. de Macedo Soares entre os chefes de missão estranngeira

(Continuação da 1ª pag.)

"unir-se a todos, no esforço commum para assegurar uma paz permanente ao Continente americano, levando por deante uma solução justa e equitativa da tragica controversia entre as Republicas irmãs da Bolivia e do Paraguay."

Aproveito a opportunidade para reiterar a v. ex. os protestos da minha mais alta consideração. (a) — José Carlos de Macedo Soares."

A Nota acima foi a entregue ao embaixador da Argentina, tendo sido as outras "mutatis mutandi", nos mesmos termos.

O teor da Nota acima foi lido, antes de ser entregue, pelo conselheiro de Embaixada Acyr Paes, sub-chefe de gabinete do ministro de Estado. Por fim, os embaixadores presentes testemunharam ao ministro Macedo Soares o agrado e a satisfação com que recebiam aquella Nota, que assegurava a collaboração brasileira nos novos esforços a serem tentados para a pacificação do Chaco.

A REUNIÃO NO ITAMARATY A' TARDE

Mais tarde, recebeu o ministro das Relações Exteriores, os srs. William Seeds, embaixador da Grã Bretanha, Louis Hermite, embaixador da França, Roberto Cantalupo, embaixador da Italia e Juan Carlos Blanco, embaixador do Uruguay, aos quaes entregou, por cópia, a resposta brasileira á Nota collectiva da Argentina, Chile, Estados Unidos e Perú. Os embaixadores presentes, em nome dos seus governos, disseram ao ministro Macedo Soares a alegria que tinham em receber aquella communicação e formularam os seus votos mais ardentes pelo exito da nova mediação.

Posteriormente foi a mesma resposta entregue ao dr. Carlos Calvo, ministro da Bolivia; depois, ao dr. Justo Pastor Benitez, ministro do Paraguay e, á tarde, collectivamente aos srs. Alfonso Reys, embaixador do Mexico; Carlos Uribe Echeverri, ministro da Colombia; Alberto Urbaneja, ministro da Venezuela; José Manoel Carbonell, ministro de Cuba e Alicio Flor, ministro do Equador. Depois de lido o texto da nota pelo conselheiro de Embaixada Acyr Paes, sub-chefe do gabinete do ministro de Estado, o embaixador do Mexico felicitou o ministro Macedo Soares e expressou os seus votos, em seu nome e dos seus collegas ali presentes, pelo resultado feliz da mediação. Egualmente, o ministro do Equador declarou que tinha a incumbencia do seu governo para congratular-se com o chanceller brasileiro pela collaboração que trazia o Brasil á pacificação do Chaco.

FALA O EMBAIXADOR JORGE PRADO

Usou, em seguida, da palavra, o sr. Jorge Prado, embaixador do Perú, que disse do agrado com que o Continente recebia o concurso do Brasil na pacificação do conflicto paraguayo-boliviano.

— Aliás — assignalou o illustre diplomata — a collaboração do Brasil que sempre foi tão decidida e efficaz em toda a obra de paz e de confraternidade americana, não podia faltar neste novo esforço para pôr termo á guerra do Chaco. Sua intervenção era imprescindivel. E, assim comprehendendo, o Brasil, esclarecidos os pontos do primeiro convite que lhe foi dirigido, reconhecia e aceitava a nova solicitação dos quatro paizes irmãos que a fizeram, como condição indispensavel do exito de toda gestão da actual contenda, pela sua acção e pela sua influencia para levar por deante o esforço commum.

A IMPRESSÃO DO EMBAIXADOR DO CHILE

A' saida do Itamaraty, na manhã de hontem, o DIARIO CARIOCA procurou ouvir o embaixador Martinez de Ferrari sobre a participação do nosso paiz nas negociações tendentes a estabelecer a paz no Chaco. Attendendo-nos gentilmente, declarou o illustre representante do Chile:

— A entrada do Brasil para participar das conferencias para a solução do conflicto do Chaco sempre foi por mim e meu paiz considerada de absoluta necessidade, não sómente pelas suas gloriosas tradições de pacifismo, como tambem pela cultura, sabedoria e equilibrio de seus illustres diplomatas. A America do Sul está, pois, de parabens, por mais esta brilhante victoria da diplomacia brasileira, a qual nos conduzirá a encontrar uma formula feliz para confraternizar os nobres povos paraguayo e boliviano.

UMA COLLABORAÇÃO INAPRECIAVEL

Ouvimos, em seguida, o embaixador do Perú, sr. Jorge Prado, que nos fez as seguintes declarações:

— O Perú, que alimenta sempre um sincero proposito de confraternização, rejubila-se com a resposta brasileira porque, além do valor inapreciavel de sua collaboração, significa, pelo que ella inspira e representa, um augurio que vae além das maiores esperanças.

PALAVRAS DO SR. RAMON CARCANO

Colhemos, logo depois, as impressões do sr. Ramon Cárcano, embaixador da Argentina, que assim falou ao DIARIO CARIOCA:

— Não poderia faltar a collaboração do Brasil, quando se trata de servir á paz e á cultura da America. Por isso se incorpora ao grupo mediador, com a satisfação e as esperanças das nações a que se associa.

DECLARAÇÕES DO MINISTRO DO PARAGUAY

Ouvimos, á tarde, a proposito da nota brasileira, o ministro Justo Pastor Benitez. O illustre representante do Paraguay, attendendo-nos gentilmente, assim resumiu as suas impressões para o DIARIO CARIOCA:

— E' com a maior satisfação que o meu paiz vê a incorporação do Brasil ao grupo mediador. O Brasil, por ser um paiz limitrophe com o Paraguay e a Bolivia e pela sua tradição diplomatica, está plenamente habilitado a actuar com efficiencia na solução do problema do Chaco.

AS ELEIÇÕES FLUMINENSES NO TRIBUNAL SUPERIOR

(Continuação da 2ª. pagina)

1934, o Tribunal Regional não poude conhecer da materia, porquanto, nessa sessão, em que delibera sobre as actas parciaes das juntas para proclamação dos eleitos, elle pode tomar conhecimento originariamente de qualquer reclamação, impugnação ou protesto, sobre nullidade de qualquer acto.

Assim o decidiu o Superior Tribunal de Justiça Eleitoral confirmando decisão do Tribunal Regional no caso do Amazonas relatado pelo desembargador José Linhares, nos seguintes termos:

"Não me parace procedente a preliminar arguida de ser nulla a decisão do Tribunal Regional por ter originariamente tomado conhecimento do protesto feito sobre a eleição de Maués, de vez que a elle é devolvido o conhecimento total da eleição por occasião de deliberar sobre as actas parciaes das juntas apuradoras para o fim de proclamar os eleitos. (Boletim Eleitoral nº. 114 de 1933. pg. 2430.)

O QUE PLEITEIA O PARTIDO POPULAR RADICAL

Muito se tem escripto sobre o recurso do Partido Popular Radical, querendo fazer crêr á opinião, que esse Partido pretende subverter o resultado do pleito. Nada menos exacto.

No systema do actual Codigo Eleitoral, o que marca a força da representação dos partidos, é o quociente partidario. Assim sendo, para demonstrar a injustiça da critica, basta que se saiba que se a União Progressista attingiu a 15 vezes o quociente eleitoral e, fez no quociente partidario 15 deputados, o Partido Popular Radical ficou em identicas condições e elegeu nessas mesmas condições tambem 15 representantes. Restam em disputa sete logares de segundo turno. Estando os candidatos que disputam esses logares, com pequenas differenças uns dos outros, qualquer annullação de secção eleitoral ou validação de secção annullada, poderão modificar a collocação dos eleitos.

Esta é a situação de facto.

Do ponto de vista propriamente do recurso, o Partido Popular Radical pleiteia, acima de tudo, a systematização dos julgados.

O Tribunal Regional annullou varias secções sob o fundamento da quebra do sigillo do voto e deixou validas outras.

O Partido Popular Radical pleiteia que sejam annulladas estas tambem, por eivadas do mesmo vicio.

Para se verificar o quanto essa contradição ou incoerencia de julgados prejudicou o partido á cuja frente se encontram os homens mais eminentes do Estado do Rio, é sufficiente o exame das decisões referentes aos casos da 1ª secção da 32ª zona (Therezopolis) e o da 18ª secção da 5ª zona (Campos).

No recurso sobre a primeira secção da trigesima segunda zona (Therezopolis), os delegados da União Progressista allegaram unica e exclusivamente a falta da assignatura do secretario da mesa receptora em seis sobrecartas.

O Tribunal deu provimento ao recurso e annullou a secção, na qual o Partido Popular Radical perdeu cento e noventa e seis legendas. Pois bem. O Partido Radical fiado nessa decisão interpoz recurso contra a apuração da decima sexta secção da quinta zona, justamente porque o secretario deixára de rubricar oito sobrecartas.

"Mirabile dictu". O mesmo Tribunal que annullou a secção de Therezopolis deixou de annullar esta ultima, máo grado a identidade da hypothese. Assim, o Partido Radical, em duas secções, eivadas da mesma nullidade, teve um duplo prejuizo: viu annullada a secção em que venceu e julgada valida a secção em que perdeu.

Outros casos poderiamos alinhar para provar que, batendo ás portas do Tribunal Superior, o Partido Popular pleiteia apenas, firmado na lei, e em obediencia á jurisprudencia eleitoral, o restabelecimento dos resultados das eleições fluminenses, obtidos sob um criterio uniforme, sem as injustiças determinadas pela applicação de dois pesos ou duas medidas, á hypotheses identicas.

Identica decisão foi proferida no julgamento do recurso do Estado do Rio de Janeiro, com referencia á 1ª secção da 17ª zona (Santa Thereza de Valença) na eleição para a Constituinte.

Sem que tivesse havido recurso da decisão da turma, nem impugnação perante a mesma, o candidato José Monteiro Soares Filho reclamou directamente do Tribunal Regional a nullidade dessa secção, sendo deferido esse pedido. Incluida no recurso geral da expedição dos diplomas, esse Egregio Tribunal Superior conheceu do pedido e annullou a dita secção, o que aliás assegurou a cadeira a um digno deputado que hoje está nas fileiras opposicionistas da Camara dos Deputados.

Nos julgamentos das eleições ultimas essa jurisprudencia do Egregio Tribunal Superior tem sido confirmada com outras decisões identicas sobre o assumpto.

O assumpto está esclarecido de forma perfeita no voto do eminente ministro Eduardo Espinola referente á 2ª secção da 2ª zona (Xapury).

Quando não existissem, porém, esses precedentes [illegible] jurisprudencia e não se quizesse invocar principios geraes de direito pertinentes á especie, bastava a exegese do art. 75 § 2º do Regimento do Tribunal Superior. Diz esse artigo:

"O relator, no praso de oito dias, contados do recebimento dos autos conclusos, apresentará o seu relatorio parecer sobre as decisões do Tribunal "a quo", em recursos de resoluções tomadas pelos presidentes das turmas apuradoras, bem como sobre as resoluções do mesmo Tribunal "a quo" em sessão plena, referentes ao processo de apuração, quer por provocação de qualquer dos seus membros, quer mediante impugnação ou reclamação de interessados".

Duas são portanto as opportunidades para os Tribunaes Regionaes decidirem a materia referente ao processo da apuração, resolvendo sobre os recursos parciaes, interpostos das decisões das turmas ou sobre reclamações ou impugnações dos interessados apresentadas directamente, em sessão plena, antes da proclamação dos eleitos.

De accôrdo ainda com o disposto nesse artigo o relator apresentará relatorio e parecer não só sobre o que tenha sido decidido nos recursos parciaes mas tambem sobre as resoluções do Tribunal "a quo" em sessão plena, referentes ao processo da apuração, mediante impugnação ou reclamação de interessados.

Do exame da questão se conclue que as reclamações dirigidas directamente ao Tribunal Regional, em sessão plena, antes da proclamação dos eleitos, prescindem da impugnação perante as turmas, no acto da apuração.

Apesar disso affirmam os recorrentes que as secções cujas annullações foram pedidas em reclamação dirigida ao Tribunal Regional soffreram impugnações nas turmas apuradoras, no acto apuratorio na maioria dos casos e sobretudo naquelles em que se discutia sobre vicios de sobre-cartas.

A prova dessas impugnações consta da acta geral, pag. 986 e docs. nºs. 5 6 — 7 — 9 — 10 — 14 — 16 — 17 — 18 — 19 — 32 — 34 — 35 — 40 — 45 e 46, juntos ás primitivas razões do recurso do Partido Popular Radical e ainda dos des. ns. 50 a 55 das razões da contestação.

UM PASSADO QUE AFIANÇA O FUTURO

Passa em seguida o sr. Soares Filho a examinar a tradição politica de seu partido na vida republicana, suas lutas e seus sacrificios e conclue dizendo que confia na victoria, porque o que pleiteia o Partido Popular Radical está de accordo com a lei e se funda na jurisprudencia pacifica do orgão supremo da justiça eleitoral.

Do ponto de vista politico, a victoria de seu partido, diz, finalmente, o sr. Soares Filho, representa uma restauração historica, pois o passado dessa agremiação é a melhor fiança da sua actuação futura, dentro da lei, pela justiça e pela liberdade.

OS DISCURSOS DOS DELEGADOS DA UNIÃO PROGRESSISTA

Pela União Progressista Fluminense falaram os srs. Ramon Alonso, Eduardo Duvivier e Prado Kelly.

Os seus discursos foram mais uma accusação aos seus adversarios politicos e uma critica acerba ao parecer do sr. Procurador Geral, do que o exame do pleito eleitoral, em face da lei ou da jurisprudencia.

Doestos, accusações levianas e inveridicas foram o recheio dessas dissertações.

O sr. Prado Kelly, que leu o seu discurso-accusação, formulou perante o Tribunal a ingenua ameaça da conflagração do Estado do Rio, caso não fossem satisfeitas as pretensões da União Progressista.

FALA O SR. NILO ALVARENGA

Com a palavra, o sr. Nilo Alvarenga examina minuciosa e exaustivamente todo o pleito supplementar, sustentando as brilhantes razões do seu recurso. A palavra do illustre deputado campista é clara, ponderada e convincente, esgota toda a materia na demonstração de suas theses, cuja fundamentação foi orientada pela melhor e mais recente jurisprudencia do Tribunal Superior.

O DISCURSO DO DEPUTADO HEITOR COLLET

Com a palavra, o sr. Heitor Collet fez com a eloquencia que lhe é peculiar, em nome do Partido Popular Radical, as seguintes declarações:

"Não venho discutir o pleito fluminense analysado já em nome do Partido P. Radical pelo seu delegado dr. Soares Filho. Venho apenas fazer uma declaração em nome do meu Partido. Na reclamação dirigida ao Tribunal Regional, incluiu o dr. Soares Filho, 38 secções. Dessas recorreu o Tribunal Superior, cerca de vinte secções, e na contestação ultima ao relatorio-parecer, desistiu de algumas, por entender que não se enquadravam na doutrina aceita e na jurisprudencia estabelecida por este Tribunal ou por deficiencia de provas.

Os drs. Ramon Alonso, Prado Kelly e Eduardo Duvivier, nesse ponto, naturalmente por não conhecerem as razões das contestações, abusaram das suas orações para arrombar portas já abertas.

Assim o Partido P. Radical, fundo exclusivamente seu pedido [illegible] cujo exame póde ser feito pelo Tribunal, pois estão nas mãos do sr. relator.

Isso inutilisa o alarido injustificado feito a respeito de certidões verdadeiras, honestamente extraidas, mas desnecessarias, por ter este Tribunal Superior, os documentos originaes".

O dr. Heitor Collet examina, ainda, com vecmencia, o panorama politico do Estado do Rio, ao concluir as suas considerações.

O PARECER DO SR. PROCURADOR GERAL

Terminados os discursos dos interessados, obtem a palavra o illustrado sr. Armando Prado, digno Procurador Geral.

S. ex. procede a leitura do seu minucioso e brilhante parecer, que é uma peça notavel, quer pela justeza da doutrina, quer pela elevação dos conceitos, quer pela adaptação de cada caso á jurisprudencia eleitoral. Sobre esse parecer, obra honesta de um estudo completo dos recursos do Estado do Rio, ainda voltaremos a tratar.

A SESSÃO DE HOJE

Tendo ficado encerrada a phase dos debates, o Tribunal Superior iniciará, na sessão de hoje, o exame e votação dos recursos eleitoraes do Estado do Rio.

Installa-se Hoje Com Toda a Solennidade o Congresso Nacional

OS NOVOS DEPUTADOS PRESTARAM HONTEM O COMPROMISSO REGIMENTAL

Um dia calmo no Palacio Tiradentes — A minoria reuniu-se novamente — O sr. Ribeiro Junior revida commentarios ao seu discurso

A minoria confabula...

O dia de hontem decorreu calmo no Palacio Tiradentes. Apenas, pela manhã, houve movimentação poli[illegible].

A opposição reuniu-se, secretamente, deliberando offerecer a leaderança da minoria ao sr. João Neves. Ficou, tambem, assentado que se constituiria um conselho, no qual figurassem representantes de cada corrente politica estadual, em opposição ao governo e do qual se destaque, desde logo, uma commissão central composta dos leaderes do R. G. do Sul (Borges de Medeiros), São Paulo (Roberto Moreira), Minas (Arthur Bernardes), Districto Federal (Sampaio Corrêa), Bahia (Octavio Mangabeira), Pernambuco (Rego Barros), Rio Grande do Norte (José Augusto).

Resolveu-se, ainda, que os elementos opposicionistas indicassem um representante para todas as commissões permanentes da Camara.

Por seu lado a maioria continua a desenvolver as suas actividades.

As bancadas que apoiam decididamente o governo já elegeram na sua quasi totalidade os seus leaderes. A bancada trabalhista que os carcomidos tentaram envolver em suas malhas, depois de conferenciar com o presidente Antonio Carlos, assentou em definitivo formar ao lado da maioria, desfazendo assim as explorações e intrigas feitas em torno de sua attitude.

O recinto, muito antes do presidente declarar aberta a sessão, já estava repleto. Nestes primeiros dias os deputados estão preferindo mais o plenario do que a sala de café.

O sr. Antonio Carlos de inicio declarou que a sessão de hontem tinha como unico objectivo a prestação do compromisso regimental por parte dos novos deputados o que se deu após a leitura da acta da sessão anterior. O sr. Ribeiro Junior, pedindo a palavra, revidou os commentarios em torno do seu discurso pronunciado na sessão de hontem.

Antes dos deputados prestarem o compromisso foi lido o expediente, de que constaram as renuncias dos srs. Antunes Maciel, por ser o exercicio do mandato de deputado incompativel com as funcções de director da Carteira de Redesconto do Banco do Brasil, e Isidro Gomes, por ter aceito o cargo de secretario da Fazenda do Estado da Parahyba do Norte.

Em seguida procedeu-se ao juramento. Todos os deputados de pé, ouviram o sr. Antonio Carlos ler o compromisso e, ainda de pé, cada um delles á proporção que ia sendo chamado, respondia:

— "Assim o prometto".

Promettiam, solennemente, guardar a Constituição, desempenhar leal e fielmente o mandato, sustentar a União, a integridade e a independencia do Brasil.

Realiza-se hoje a installação solenne do Congresso Nacional. Para isso a Camara e o Senado realizarão uma sessão conjunta sob a presidencia do sr. Medeiros Netto.

O Batalhão de Guardas, sob o commando do coronel Leonardo Campos, prestará as continencias do estilo.

Tomou posse, hontem, o deputado Ruy Carneiro, eleito pela Parahyba.

O sr. Ruy Carneiro é um dos novos valores daquelle Estado. Nos postos que tem occupado na sua vida publica, seja de director de um jornal parahybano, seja de official de gabinete do ministro da Viação, esse moço se impoz pela nobreza de suas attitudes, dedicação ao trabalho e intensa actividade constructiva.

Intelligencia clara, e espirito plastico, o sr. Ruy Carneiro vae ter, por certo, uma actuação brilhante na Camara, honrando o mandato que lhe concedera os parahybanos.

Triste Epilogo de Um Romance Amoroso

DETALHES DA SCENA DE SANGUE VERIFICADA HONTEM EM INHAUMA

A victima com o corpo retalhado á navalha foi internada no Prompto Soccorro

Em uma casinnha da rua Alvaro Miranda, 96, em Inhaúma, verificou-se hontem pela manhã uma violenta scena de sangue, durante a qual tombou gravemente ferido um operario, victima aliás do seu procedimento incorrecto.

Ha alguns annos o barbeiro ambulante Leoardo Pinto da Luz, com 35 annos de idade, travou amisade com Maria Nazareth Gonçalves, de 20 annos, com quem passou a viver maritalmente.

Até então a vida do casal transcorria num verdadeiro mar de rosas, quando ha cerca de um mez veio a connhecer João Antunes, operario de uma fabrica de louças á rua Figueira de Mello, que, alugou um commodo na referida casa, que é de propriedade de d. Virginia Costa.

Não durou muito e entre Nazareth e o operario, logo se estabeleceu uma certa affeição que provocou murmurios entre os demais.

D. Virginia, por mais de uma vez aconselhou Antunes a desistir dos seus propositos. Elle porém, a nada attendia, até que um dia Leonardo veio a desconfiar de suas intimidades com a amante. Para pilhal-os em flagrante elle ante-hontem á noite pretextou uma viagem ao Estado do Rio, em companhia de um amigo.

Por volta das 4,30 da manhã, elle deixou a habitação e munindo-se de um cacête, declarou que ia tomar o trem.

Meia hora depois, elle regressou inexperadamente, para ter a confirmação de tudo quanto diziam a respeito de Nazareth e do operario. Sem nada dizer, elle fazendo uso do cacête foi desfechando golpes a torto e direito.

Nessa occasião, allega o barbeiro que, o operario conseguindo erguer-se, procurou fazer uso do revolver. Elle então, correu ao quarto e munindo-se de uma navalha, dirigiu-se ao rival, applicando-lhe varios golpes.

Ao ver a victima por terra, banhada em sangue, a proprietaria atracou-se com o criminoso procurando desarmal-o.

Enfurecido, Leonardo tentou tambem golpear a senhoria, o que não se deu devido ella tel-o largado ainda em tempo. Nessa occasião elle saiu a correr rua afóra.

O marido de d. Virginia, Hermenegildo Leão de Souza ouvindo seus gritos, saiu em perseguição do criminoso, no que foi ajudado pelo soldado nº. 61, da 3ª Companhia do 4º batalhão da Policia Militar. Preso, foi elle conduzido á delegacia do 22º districto, e autuado em flagrante pelo escrivão Armando Pereira, sendo a seguir recolhido ao xadrez.

João Antunes, que recebeu cerca de dez navalhadas em diversas partes do corpo foi soccorrido pela Assistencia do Meyer, e após os necessarios curativos removido para o Hospital do Prompto Soccorro.

Mordido por um cão hidrophobo o collegial veiu a fallecer

Conforme noticiámos em uma das nossas edições, em dias do mez passado foi mordido por um cão hidrophobo, no braço esquerdo, o menor collegial Laert Martins, de 12 annos de edade, morador a estrada do Covanca em Jacarépaguá.

Depois de receber os necessarios soccorros no Posto da Assistencia do Meyer, o collegial, passou a ser tratado no Instituto Pasteur.

Ante-honhem á noite, o infeliz menino teve aggravados os seus padecimentos.

Accommettido de um ataque de raiva, foi elle levado então ao Posto do Meyer, em estado deveras desolador.

Quando elle hontem, ainda [illegible] de fortes convulsões, era medicado, veiu a fallecer.

Do Chile á Allemanha

COGITA-SE DE ESTABELECER UM NOVO SERVIÇO AEREO

SANTIAGO DO CHILE, 2 (A. B.) — A companhia allemã Condor, solicitou concessão para o estabelecimento de um serviço aéreo postal e de passageiros entre o Chile e Berlim.

IMPUGNADA A ELEIÇÃO DO GOVERNADOR E SENADORES DE SANTA CATHARINA

Os deputados da minoria telegrapharam ao ministro Hermenegildo de Barros declarando que não puderam penetrar no edificio da Constituinte — Teria a força federal impedido a livre entrada dos representantes da opposição ?

Hontem quando presidia á sessão do Tribunal Superior de Justiça Eleitoral, em meio aos trabalhos de julgamento do processo referente ás eleições do Estado do Rio, o ministro Hermenegildo de Barros recebeu um longo telegramma de Florianopolis, assignado pelos deputados estaduaes Manoel Thiago de Castro, Alvaro Catão, Trindade Cruz, Oliveira Braz, João Gualberto, Heriberto Hulse, José Accacio, Placido de Oliveira, Cid Campos, Domingos Rocha, Marcos Konder e Henrique Voight, que recorrem contra a eleição ante-hontem processada, do sr. Nereu Ramos para governador do Estado e dos srs. Candido de Oliveira Ramos e Arthur Costa para senadores federaes por Santa Catharina. Os signatarios do telegramma consideram nullas aquellas eleições, fundamentando o seu recurso no facto de haverem os deputados Adherbal de Ramos Silva, Benjamin Gallotti, Antonietta de Barros e Pompilio Bento, respectivamente, fiscal federal, prefeito de Tijucas, professora da Escola Normal e agente do Lloyd. Allegam os recorrentes que, no exercicio dessas funcções, as quaes não deixaram préviamente, não podiam aquelles deputados tomar parte nas deliberações na Assembléa Constituinte, uma vez que, "ex-vi" do artigo 33, n. 2, da Constituição Federal, "nenhum deputado, desde a expedição do diploma, poderá exercer cargo, commissão ou emprego publico remunerado".

IMPEDIDO O ACCESSO A' ASSEMBLÉA

Affirmam ainda os recorrentes que, em virtude da estenção das linhas da força federal, que cercava todas as passagens de ingresso ao edificio da Constituinte, impedindo o transito, e em vista de não ter havido nenhuma ordem escripta para que elles pudessem penetrar no recinto da Assembléa, foram coagidos a não tomar parte na eleição.

Terminam os deputados da minoria catharinense pedindo seja dado ao seu recurso effeito suspensivo das eleições realizadas.

EXCESSO DE ZELO?

Se esse recurso tiver provimento, o caso catharinense toma nova e mais complicada feição, assumindo aspectos imprevistos.

Segundo se deppreende das allegações do recurso, a força federal, requisitada para garantir os deputados da minoria, refugiados no quartel do batalhão local, requentou-se no cumprimento de sua missão, garantindo effectivamente os constituintes que haviam impetrado uma ordem de "habeas-corpus", não permittindo, porém, o accesso dos representantes da minoria no recinto da Assembléa estadual. De accordo com a versão dos prejudicados, foi-lhes impedida a entrada na Constituinte de Florianopolis, havendo apenas "ordem escripta" permittindo o ingresso dos deputados fieis ao sr. Nereu Ramos.

O facto articulado a ser verdadeiro, é muito sympomatico da situação anormal que atravessam varios pequenos Estados, cujas situações politicas vêm ha mezes se decompondo.

Por outro lado, o excesso de zelo da força federal no cumprimento da delicada missão que lhe foi confiada, criou uma situação "sui-generis", prestando de facto reaes e effectivas garantias aos deputados que romperam com o partido dominante, e coagindo paradoxalmente os membros da minoria, que, segundo seu depoimento, viram-se impedidos de votar na eleição do governador e senadores federaes de Santa Catharina.

Serão procedentes os graves e delicados factos articulados pelos constituintes da minoria catharinense, no seu recurso interposto ao Superior Tribunal de Justiça Eleitoral?

O 3 de Maio

E SUA SIGNIFICAÇÃO HISTORICA

AS SOLENNIDADES DE HOJE

A data nacional que hoje transcorre, entre varias manifestações do jubilo popular, é uma das que não podem ser esquecidas no calendario civico da Patria.

Embora riscada da immensa lista de feriados nacionaes que a Revolução reformou, nem por isso, o dia de hoje deixou de fixar na nossa historia o episodio do descobrimento cuja recordação nas escolas e nas praças publicas revive annualmente a reverencia da nacionalidade ao bravo navegador portuguez do seculo XV que primeiro pisou terras de Santa Cruz.

Se a recordação do feito de Pedro Alvares Cabral é grata aos brasileiros por sua expressão de civismo não se póde, de modo nenhum, olvidar o sentimento de fraternidade que, nas commemorações de hoje envolve dois povos irmãos, unidos pelos laços da mais indissoluvel solidariedade.

AS MANIFESTAÇÕES CIVICAS DA GRANDE DATA NACIONAL

Para commemorar a grata ephemeride foram organizadas excepcionaes manifestações que se inaugurarão com uma alvorada de clarins junto á estatua do descobridor, no largo da Gloria, seguindo-se uma solennidade civica na Cathedral Metropolitana, junto ás cinzas do almirante portuguez, onde falará o conego Olympio de Mello, presidente da Camara Municipal.

AS HOMENAGENS DA MARINHA

O ministro da Marinha, associando-se a essas manifestações determinou que uma esquadrilha de aviões da Marinha faça evoluções, atirando flores sobre a estatua do glorioso navegador luso. Determinou, ainda s. ex. fosse levantado junto da estatua um palanque para abrigar as autoridades civis e militares.

DO EXERCITO NACIONAL

Tambem farão evoluções sobre o immenso cortejo civico aviões do Exercito Nacional.

Formará uma companhia de guerra da Policia Militar, além da officialidade da brilhante corporação e do Corpo de Bombeiros cuja banda executará os hymnos brasileiro e portuguez, em côro orpheonico com a banda do regimento de cavallaria da Policia.

O EMBAIXADOR MARTINHO NOBRE DE MELLO E AS ASSOCIAÇÕES PORTUGUEZAS PRESTIGIARÃO A GRANDE SOLENNIDADE

Em nome do governo portuguez e do povo irmão comparecerão o embaixador de Portugal e dezenas de associações lusitanas desta capital.

No Gabinete Portuguez de Leitura haverá á noite uma sessão civica que será presidida pelo dr. Martinho Nobre de Mello.

NO INSTITUTO LAFAYETTE

A directoria do conhecido estabelecimento de ensino fará realizar tambem em sues diversos departamentos varias commemorações civicas, comparecendo incorporada ás homenagens publicas que serão prestadas junto da estatua de Pedro Alvares Cabral.

NO MEYER

Na estação do Meyer haverá diversas solennidades allusivas á data de hoje.

Haverá missa solenne ás 10 horas, na egreja de N. S. Apparecida, desfile de alumnos das escolas publicas e do Gymnasio Meyer, sob a direcção de seus professores, retreta e partidas de football no campo do Cruzeiro, á rua Pedro Alvares Cabral.

A colonia portugueza prepara carinhosa recepção ao embaixador de Portugal por occasião de sua visita ao populoso bairro.

A data nacional da Polonia

COMMEMORANDO A DATA DA SUA CONSTITUIÇÃO EM 1791

Passa hoje a data nacional da Polonia em que é commemorada a promulgação da Constituição poloneza em 1791, na qual se concretizaram os ideaes e as aspirações que permittiram á grande nação conservar, através de todas as vicissitudes, aquelle grande e inquebrantavel espirito de unidade e continuidade que é uma das mais dignificantes lições que a Historia nos apresenta.

Em commemoração á data nacional da Polonia, anniversario da primeira Constituição de 3 de maio de 1791, o ministro da Polonia dr. Thadeu Grabowski, recebe, hoje, na legação, de 18 ás 20 horas, as autoridades brasileiras, corpo diplomatico e sociedade carioca.

Por motivo de força maior, a colonia poloneza commemorará a passagem da data, ás 21 horas de sabbado, 4 do corrente, na séde da Sociedade Polonia.

Em desenvolvimento do programma, será celebrada, domingo 5, missa em acção de graças na igreja São José, ás 10 1|2 horas e a seguir, de 11 ás 13 horas o ministro receberá a colonia poloneza, polono-israelita, membros da Sociedade Polono-[illegible]sileira Kosciuszko.

Cinema

Films em Cartaz

PALACIO — "Miss Generala" (Warner Bros.) com Ruby Keeler. Horario: 2 — 4 — 6 — 8 e 10 horas.

ALHAMBRA — "Uma noite de amor" — Columbia com Grace Moore — Horario: 2 — 3.40 — 5.20 — 7 — 8.40 e 10.20 horas.

ODEON — "Lanceiros da India" (Paramount) com Gary Cooper — Horario: 2 — 4 — 6 — 8 e 10 horas.

IMPERIO — "Papae Bohemio" (Universal) com Adolph Menjou—Horario: 2 — 3.20 — 5.20 — 7 — 8.40 e 10.20 horas.

GLORIA — "Extase" (Universal com Heddy Kriesler — Horario: 2 — 3.40 — 5.20 — 7 — 8.40 e 10.20 horas.

PATHE' PALACIO — "O Homem Esphinge" com Lionel Athwill — Horario: 2 — 3.40 — 5.20 — 7 — 8.20 e 0.20 horas.

BROADWAY — "Escravos do Desejo" (R. K. O.) com Leslie Howard — Horario: 2 — 3.40 — 5.20 — 7 — 8.40 e 10.20 horas.

Rex — "O Pão Nosso" (United) com Karen Morley — Horario: 2 — 3.40 — 5.20 — 7 — 8.40 e 0.20 horas.

PATHE' — "Felicidade Perdida" (Universal) com Binnie Barnes — Horario: 2 — 3.40 — 5.20 — 7 — 8.40 e 0.20.

IPANEMA — "Capitão dos Cossacos" (Fox) com José Mojica e "Cidade Deserta" (Fox) com Buster Keaton.

"O Duque de Ferro" — "Uma nova revelação de George Arliss

"Sunday Dispatch", o acatado orgão londrino, assim se refere a George Arliss e ao film "O Duque de Ferro" (The Iron Duke):

"The Iron Duke", póde ser tido como o mais perfeito film que a Inglaterra fez até hoje. E' o papel perfeito para Arliss, que sobrepujou todos seus papeis anteriores, na figura do duque de Wellington. Não hesitamos em affirmar que nessa interpretação de Wellington, George Arliss supera tudo quanto até aqui fez na téla".

"O Duque de Ferro", producção da Gaumont British, vae ser apresentado pelo Programma M. J. C. logo a seguir a "Extase" cujo exito, no cinema Gloria, é brilhantissimo.

Dr. Bolonha de Campos

Clinica medica — Doenças de senhoras e crianças — Partos — Tratamento rapido e moderno da erysipela. Cons. R. S. José, 106-3.° — Ph. 22-7070 — Terças, quintas, sabbados, das 9 ás 11 hs. Res. R. Alexandre Ferreira, 40-Gavea — Phone 26-2068

Segunda-feira veremos e ouviremos Charles Boyer e Annabella na grande producção "A Batalha"

John Loder e Annabella, em "A Batalha", que vamos ver 2ª feira no Alhambra

Finalmente, o nosso publico vae ter opportunidade de apreciar a maior criação de Charles Boyer e Annabella, dos ultimos tempos, na opinião de diversos criticos cinematographicos. Quem vê "A Batalha" e sente o thema de profunda psychologia estampado nesse celluloide de arte, decorto ficará de accordo com aquellas opiniões. Apesar de se tratar de coisas de guerra, o film de Nicolas Farkas é mais uma pagina de drama tragico em que se estuda com alto senso esthetico, o destino de certos individuos. O caso desse marquez Yorisaka (Charles Boyer) e de sua esposa Mitsu (Annabella) serve de meditação aos espiritos que se interessam pelos problemas da vida humana, no que ella tem de mysterioso e velado, mas, por isso mesmo, elevado e nobre. "A Batalha" reflecte no seu enredo a preoccupação de mostrar a que abysmos conduzem certas paixões arraigadas que tornam a existencia de suas victimas desgraçados escravos de suas proprias obras. Garganoff e Nicolas Farkas realizaram, em verdade, uma obra prima do cinema moderno que a Franco-Brasileira vae apresentar, a partir de segunda-feira, no cinema dos bons films — o Alhambra.

"Capitão de Cossacos" está hoje no cine-Ipanema

O bello film da Fox, com José Mojica "O Capitão los Cossacos", em que tambem apparecem Rosita Moreno e José Coral, começa hoje a ser exhibido no Cine Ipanema. No programma ha ainda a comedia de Buster Keaton — "Cidade Deserta".

A palavra do Almirante Stirling sobre "Fusileiros do Ar"

O almirante Yates Stirling, commandante da base aeronaval de Brocklyn e F. W. Zelcer, alto commissario da aviação, em Nova York, assistiram a estréa de "Fusileiros do Ar", no Strand, de Nova York e ambos escreveram cartas á direcção da Warner Bros First National, referindo-se á producção da Cosmopolitan, que aquela productora distribue: O almirante Stirling assim escreveu: "Considero "Fusileiros do Ar", uma das mais espectaculares pelliculas que já vi no écran e tambem como a mais attraente e emocionante exposição das actividades do Corpo de Aviação Naval, de San Pedro, Sgringville e San Diego, cujas caracteristicas humanas foram admiravelmente expostas. Auguro, para esse film, um exito sem precedentes e merecido".

A opinião de Zelcer foi a seguinte: "Aproveito o ensejo para dizer-lhes que "Fusileiros do Ar", satisfaz plenamente. E' o melhor film de aviação que já vi. Photographia maravilhosa!".

"O Rei do Bluff" não é um personagem imaginado. Elle reinou mesmo em Nova York de 1835...

Wallace Beery, em O "Rei do Bluff"

"O Rei do Bluff", ou melhor, mr. Phineas T. Barnum, é um personagem authentico. Elle teve o seu poderio em Nova York ha um seculo passado, e seu nome ficou até hoje lembrado como o do homem que embora mais tendo "bluffado" a humanidade, mais tambem a divertiu e satisfez. Barnum era um humilde merceeiro, em arrabalde de Nova York, em 1835, mas já então aspirava tornar-se um grande empresario. As economias que lhe ficavam do negocio eram todas desviadas para acquisição de extravagancias. Qualquer garoto que lhe levasse ao balcão um sapo de duas cabeças receberia, em troca, alguns dollares mas Barnum precisava depois esconder o phenomeno, pois sua esposa não o animava em seus propositos de empresario e ate com elle mantinha sérias polemicas por esse motivo...

Wallace Beery interpreta o empresario Barnum como só elle o poderia fazer, já pela coincidencia de seus typos physicos se assemelharem, já tambem porque Wallace Beery estudou, detalhadamente, o personagem que Walter Lang lhe deu a viver em "O Rei do Bluff".

Ha, no emtanto, outros personagens authenticos e não menos curiosos no film que a "20th Century" produziu e a United vae estrear dia 13, no Rex, por exemplo: mr. Walsh, companheiro inseparavel e socio de Barnum, vivido por Adolphe Menjou; e um casal de anões, o primeiro que foi largamente exhibido em todos os Estados Unidos e que mais concorreram para a grande fortuna do "Rei do Bluff".

Trata-se, portanto, de um film altamente interessante, curioso, divertido, de grande montagem e situações comicas successivas este que a United annuncia para o Rex, de segunda-feira a uma semana.

O exito immenso, sem par até hoje -- de "Lanceiros da India"

O Odeon está exhibindo desde segunda-feira, o film da Paramount "Lanceiros da India". A aceitação por parte do publico tem sido registrada por enchentes, como nunca, mas mesmo nunca, o Rio viu igual. Os quatro primeiros dias de exhibição bateram todos os records até hoje existentes, superando mesmo o de "A Severa", nos seus primeiros quatro dias — e dito isto, está dito tudo. Realmente, a actuação de Gary Copper, de Franchot Tone, Richard Cromwell, Sir Guy Standing, Aubrey Smithe e Kathleen Burke, sob a direcção de Henry Hathway, bem como o thema, a apresentação o ambiente, tudo, emfim, são de molde a tornar esse film o maior e mais bello de quantos têm apparecido.

Fred Astaire, numa caricatura feita em Paris

"O desastre do avião Salazar" constituirá um complemento sensacional, segunda-feira, no Alhambra

Do magnifico programma de segunda-feira proxima no Alhambra, constará um complemento sonoro portuguez, sob o titulo "O desastre do avião "Salazar". Na interessante producção lusa, de curta metragem, ver-se-á uma série de bonitas scenas apanhadas antes e na occasião do inicio do "raid" e bem assim flagrantes da aterrissagem forçada do "Salazar", após o mallogro que tanto fez deplorar a esperança que todos depositavam nesse heroico arrojo dos pilotos Carlos Bleck e Costa Macedo.

"Imitação da Vida"

BABY JANE FOI SUBORNADA

O director John M. Stahl estava filmando uma scena para o grandioso drama da Universal, "Imitação da Vida", que estréa no cinema Odeon no dia 13 de maio, um "closeup" (filmagem só das cabeças) de Claudette Colbert e da "estrellinha", de tres annos que tinha que ser filmada. Em varias filmagens a pequenina actriz, não conseguia acertar seu dialogo e sua acção, e finalmente Stahl disse: — "Agora Baby Jane, vamos filmar esta proxima vez extraordinariamente bem, e eu te compro um grande sorvete". Na outra tentativa a actrizinha desempenhou sua parte com perfeição, mas Claudette Colbert, na sua ansia de ajudar a pequenina actriz, commetteu um pequeno erro no seu dialogo. "Eu errei — disse Stahl — eu devia ter promettido o sorvete á Claudette". O elenco que coadjuva Claudette em "Imitação da Vida", inclue além de Baby Jane, Warren William, Ned Sparks, Louise Beavers, Rochelle Hudson, Fredi Washington Alan Hale, Henry Armetta, Wyndham Standing e muitos outros de fama mundial.

JOVENS FORMOSAS

William Haines, em "Jovens e Formosas, que o Pathé-Palace começará a exhibir 2ª feira

"A Alegre Divorciada" é um film a-lu-ci-nan-te! ...

"A Alegre Divorciada", a par do seu romance amoroso, que é todo uma musica deliciosa, têm detalhes comicos inexcediveis, vividos por Alice Brady, Edward Everett Horton e o engraçadissimo Erik Rhodes, que no film é um "Tonetti" irresistivel... "A Alegre Divorciada" reune, assim, os elementos mais decisivos e definitivos para um exito integral E é certo que os nossos "fans" se vangloriarão de assistir, no cinema Broadway, na proxima semana, esse film grandioso motivo de orgulho da sua productora, a RKO-Radio e de sua lançadora, o Broadway-Programma.

A voz e a figura de Martha Eggerth — em um film de luxo — "Seu maior triumpho"

Martha Eggerth, em seu novo film "O seu maior triumpho" que o Programma Art, vae apresentar no dia 13, no Palacio Theatro

Martha Eggerth é um nome triumphante. E o seu triumpho fez com que fossem mostrados alguns de seus films feitos em época anterior áquelle que foi a sua consagração — "Symphonia Inacabada". Mas o valor de Martha Eggerth fel-a voltar ante a objectiva, agora, já com a consagração universal — e ahi a temos em "O Seu Maior Triumpho". Já não se trata daquelles filmsinhos de experiencia, mas um trabalho grandioso, de montagem magnifica, de luxo — tudo servindo de moldura á figurinha encantadora a que hoje é o encanto do mundo inteiro. "O Seu Maior Triumpho" nol-a dá em toda a sua belleza, triumphante que se mostra em meio de toilettes que fazem realçar a sua graça e a sua correcção de fórmas. A musica de Franz Grothe foi escripta especialmente para ella, sendo que ha uma valsa — aliás o motivo principal de todo o romance — que Martha Eggerth moldura com uma arte divina!

O Programma Art nos dará Martha Eggerth em "Seu Maior Triumpho", a partir do dia 13 no Palacio.

Dr. Oswaldo Barbosa

PROF. DE CLINICA MEDICA DA FACULDADE DE MEDICINA DO PARA'

Doenças do figado, estomago, pulmões e coração. Installações completas de electricidade medica, raio X, alta frequencia, banhos hydro-electricos e de luz raios ultra vermelhos e ultra violetas.

EXAMES DE LABORATORIO

CONSULTORIO 7 de Setembro, 135, 3.° andar -- 22-0598

RESIDENCIA — Rua Paulino Fernandes, 82 — Botafogo — 26-2231.

Shirley Temple, a queridinha de todas as familias!

Não ha uma só pessoa que frequente cinemas que não devote uma sincera e affectuosa admiração por Shirley Temple, a pequenina "star" da Fox e a estrella mais pura do céo de Hollywood. Por isto mesmo garantimos ser gratissima a noticia que Shirley Temple vae figurar no cartaz do cinema Rex na producção — "Olhos Encantadores" — onde aquella garotinha genial canta e encanta mais uma vez a todas as pessoas de todos os sexos e de todas as edades. Neste film ella nos apparece ao lado de James Dunn, Judith Allen, Lois Wilson enfeitando o film todo com a sua graça infantil e contagiosa, espargindo travessura, bondade e innocencia. Em muitas das scenas de "Olhos Encantadores" — Shirley tem momentos de uma genial dramaticidade, arrancando furtivas lagrimas do espectador menos precavido. David Butler realizou mais um bello trabalho com esta producção onde desde o inicio ao fim, Shirley, a queridinha de todas as familias se impõe como uma estrella de raro fulgor e belleza, fazendo plenamente ju's as immensas admirações que todos votam ao seu pequenino e gracioso nome! Em 6 de maio — "Olhos Encantadores" — estará brilhando no cartaz do cinema Rex, para satisfacção de todos os "fans" de Shirley Temple!

James Dunn e Shirley Temple são os heroes de "Olhos Encantadores" que a Fox nos vae dar 2.ª-feira no Rex

"O Véo Pintado" é o unico film de Greta Garbo este anno

Greta Garbo em um dos seus sorrisos de "O Véo Pintado". Nunca a sereia de Stockolmo sorriu como nesse film!...

Greta Garbo só apparece uma vez cada anno. Seu film de 1935 — já o sabem os "fans" é "Véo Pintado" (The Painted Veil), que o Palacio vae estrear já segunda-feira. Depois nós só a teremos em 1936, na nova "Anna Karenina", que Clarence Brown dirige agora, e onde a temos com Fredric March.

Em "O Véo Pintado" Garbo apparece com Herbert Marshall e George Brent, sob a direcção de Richard Boleslavsky.

FIQUE RICO.

LOTERIA FEDERAL do BRASIL

1º Premio 200 CONTOS

AMANHÃ

"JOGAM SO'MENTE 32 MIL BILHETES

As promoções na Central do Brasil

A Central do Brasil criou ha pouco uma "Commissão de promoções" destinada, segundo se propalava, a revestir as promoções dos ferroviarios da maior justiça e honestidade. Resultou porém, completamente diversa a finalidade da tal "commissão" que se estréa commettendo uma tão grave injustiça, que não e justo deixarmos sem reparos.

Trata-se da proposta de promoções a 2°s. escripturarios por merecimento.

Nessa proposta, preterindo se um funccionario digno por todos os serviços prestados na Central, a Commissão, desprezando a indicação unanime de todos os chefes de serviço que o apontavam á justa promoção, resolve sem justificação de qualquer natureza, substituir o indicado por um outro funccionario cuja vida na Central tem sido o de eterno gozador de todas as situações, sem qualquer serviço prestado, apenas como credencial, a confecção de um guia para horarios.

23508

5.º PR. DOS 200 CONTOS

HONTEM

AO MUNDO LOTERICO

VENDEU

Ao sr. Augusto Pinheiro de Souza, S. Sebastião do Rio Bonito — Estado do Rio.

Amanhã, o mesmo plano

OUVIDOR, 139

SO' 30 SOCIOS —

1.500 CONTOS

20 Ns. — 60$

Foi sobre o fluctuante

UM INCIDENTE COM A BARCA "ICARAHY"

Quando atracava, hontem á tarde, á estação de Nictheroy, a barca "Icarahy", foi sobre o fluctuante, damnificando-o.

Alguns passageiros que estavam de pé, na prôa da embarcação, cairam, machucando-se ligeiramente.

A' barca nada se avariou.

A campanha contra o analphabetismo

CONCURSO ENTRE AS ESCOLAS E OS COLLEGIOS DESTA CAPITAL

A Cruzada Nacional de Educação que, praticamente, tem apenas 20 mezes de existencia, já fundou e mantem escolas: na Gavea, Botafogo, Haddock Lobo, Tijuca, Saude, Gamboa, Eng. Novo, Catumby, Encantado, Pilares, Inhau'ma, Terra Nova, Engenho da Rainha, Engenheiro Leal, Ramos, Vigario Geral, Avenida Suburbana, Jacarénaguá, Km. 2 da Estrada Rio-São Paulo, Bento Ribeiro, Irajá, Marechal Hermes, Deodoro, Villa Militar, Ricardo de Albuquerque, Anchieta, Realengo, Bangu', Estrada do Guandu', Senador Camará, Santissimo Campo Grande, Rio da Prata Kosmos, Santa Cruz, Guaratiba e Ilha do Governador. Além destas escolas a C. N. E. fundou algumas dezenas de outras em varios Estados, e vem auxiliando, moral e materialmente, diversos collegios particulares desta capital e dos Estados.

Para uma obra de iniciativa particular, já muito conseguiu a Cruzada Nacional de Educação, não ha duvida. Mas julgando necessario ampliar ainda mais a sua acção de combate ao analphabetismo vem a Cruzada Nacional de Educação novamente appellar para todos os brasileiros de bôa vontade e patriotas. Assim, no mez corrente, resolveu fazer uma campanha financeira sob a forma de concurso entre os alumnos das escolas e dos collegios desta capital, aos quaes foram distribuidos cartões em que se solicita, dos que sabem lêr um mil réis, ao menos, afim de abrir escolas para milhões de analphabetos.

[illegible]

Todos os estabelecimentos de ensino que desejarem prestar seu concurso a essa obra de grande alcance patriotico, devem dirigir-se á Secretaria da C. N. E., Edificio Carioca, 3° andar, sala 316.

[illegible]

[illegible]

CASINO COPACABANA

DIVERSÕES -- GRIL ROOM -- CINEMA -- DUAS ORCHESTRAS

Jantares dansantes todas as noites

DIARIO CARIOCA

Propriedade da S. A. DIARIO CARIOCA

DIRECTORES:
Horacio de Carvalho Junior
J. B. Martins Guimarães

CHEFE DA REDACÇÃO:
Danton Jobim

EXPEDIENTE:
Endereço telegraphico: DIARIO CARIOCA — Telephones: Direcção: 22-3035. Administração: 22-3023. — Redacção: 22-1559 e 22-2922. Officinas: 22-0824. Assignaturas: 22-3023. — Gravuras: 22-1785.

Publicidade — 22-3018

ASSIGNATURAS:

Para o exterior:		Para o Brasil:	
Anno	80$000	Anno	60$000
Semestre	45$000	Semestre	30$000

Venda avulsa: capital 100 rs. Interior 200 rs. Aos domingos 200 rs. — Interior, 300 rs.

São cobradores autorizados os srs. Lourenço Amaral e J. ... de Carvalho.

CORRESPONDENCIA:
Toda a correspondencia com valor ou sobre assumptos que entendam com assignaturas e outros de interesse da administração deve ser dirigida ao gerente do DIARIO CARIOCA.

Percorre o interior como viajante-inspector o sr. Romualdo Perrota.

Convidamos o sr. Orlando Guimarães a vir prestar suas contas na administração deste jornal.

A GERENCIA

A SALVAÇÃO DO AMAZONAS

O AMAZONAS, sendo o maior Estado da Federação em tamanho territorial, é, talvez, o menor como expressão economica e politica. As suas formidaveis possibilidades, no sentido da expansão commercial e industrial do Brasil, nunca foram comprehendidas pelos governos deste paiz, desde o Imperio até o derradeiro dia da primeira Republica.

Os investigadores scientificos, á falta de estudos especializados, sempre julgaram o grande Estado septentrional um campo inutil ás explorações e á colonização. Tavares Bastos chegou a dizer: "Sob o ponto de vista social, o Amazonas é o mesmo que sob o ponto de vista geologico; a infancia, um deserto para a industria, uma noite para a civilização; na fronte bronzeada dos homens quasi primitivos, a ausencia dessa alegria de esperança, distinctivo de progresso, como, no dizer de Dante, o riso nos labios é o principal caracteristico do homem". E o eminente estadista julgava "assistir ali a decadencia de um mundo antigo ou fazer a excavação de ruinas perdidas na noite dos tempos."

Entretanto, o que aturde o visitante da gleba amazonica é a maravilha deslumbrante da terra virgem, a potencia magnifica dos tropicos se revelando nas florestas eternas, na abundancia opulenta das suas riquezas incalculaveis. E tudo isso, a reclamar, em clamores seculares, o braço do homem para desbravar as selvas, para explorar o sólo, para transformar numa estupenda realidade as lendas e as fantasias que correm pelo resto do Brasil em torno do chamado "Inferno Verde".

O panorama bravio do Amazonas é um convite á civilização e á intelligencia humana. A prodigalidade da terra offerece ao paiz um celleiro de recursos inesgotaveis — para o Brasil e para o mundo. E, no emtanto, o Amazonas vive desamparado. Desamparado e entregue ao proprio destino.

Entretanto, a salvação do Amazonas deve ser uma das etapas maiores da obra de salvação nacional. A restauração economica do grande Estado do Norte está vinculada, por factores multiplos, á restauração economica do Brasil. Ali nós assistimos o espectaculo humilhante de "um povo em miseria numa terra farta". E, emquanto a Nação se debate numa crise sem precedentes, consequencia de erros amontoados de um passado de esbanjamentos e de crimes administrativos, o Amazonas guarda no seu seio immenso uma somma fabulosa capaz de assegurar uma existencia folgada á nação brasileira. O seu subsólo, ainda virgem, esconde o cobre, o aluminio, o zinco, o enxofre, a salgema, o salitre, o chumbo, etc. O ouro do Amazonas "é recolhido em abundancia por invasores e contrabandistas da fronteira das Guyanas". Os terrenos carboniferos são prodigiosos. O petroleo já foi alcançado em varias experiencias. Isso tudo sem falar nas suas madeiras, na sua fauna, na riqueza dos seus rios, onde a pesca póde constituir uma industria de largas proporções.

Seria impossivel num artigo de jornal especificar a exuberancia estonteante da gleba amazonense, onde o Brasil poderá encontrar recursos immensos para a sua consolidação economica. O caminho está naturalmente indicado aos governos da Nação. O Amazonas precisa, apenas, de capital, de braços, e de uma grande dóse de patriotismo das nossas administrações.

O sr. Getulio Vargas, quando da sua visita ao Pará, em 1931, declarou que "a Amazonia resurgirá". E affirmou: "O problema capital da Amazonia consiste, porém, em transformar em exploração sedentaria a exploração nomade, a que até agora se tem sujeitado as suas riquezas. Para isso, é preciso povoal-a, colonizal-a, isto é, fixando o homem ao sólo. Mas, no sólo da Amazonia, exhuberante em flora e fauna com a sua fertilidade impectuosa e hostil, a actividade humana é conquista certamente rude e difficil. Para realizal-a impõe-se, antes de tudo, organização e cooperação." E adeante: Além de facilitarmos o encaminhamento de correntes immigratorias, economicamente apparelhadas e productivas, devemos começar localizando os elementos nacionaes dispersos, mediante amparo efficiente e assistencia sanitaria, em condições de aproveitar as suas energias e espirito de sacrificio, postos á prova na luta que vêm sustentando, desamparados e estoicos, contra o meio insalubre e aggressivo".

Anteriormente, na sua plataforma de governo, lida na Esplanada do Castello, em 2 de janeiro de 1930, o actual presidente fixou o problema da Amazonia, "sem duvida um dos mais graves e complexos problemas da actualidade brasileira". E disse então o sr. Getulio Vargas: "Uma das mais difficuldades em que tropeçamos, agora, na Amazonia, é a escassez de braços. Urge encaminhar para ali correntes immigratorias. Mas isso será afinal um crime que comprometterá o exito da obra e os nossos fóros de povo civilizado, se preliminarmente não procedermos ao saneamento da região, e se esta não fôr convenientemente preparada para receber o elemento alienigena. A' medicina e á engenharia, sob a direcção do novo Ministerio, a que acima alludi (Educação e Saude Publica) caberá a funcção preliminar e decisiva nesse vasto emprehendimento, que não póde ser adiado".

O problema está assim exposto aos homens do governo com todos os seus aspectos claros e precisos. O governo brasileiro commetteria um crime imperdoavel — contra o Amazonas e contra o Brasil — se deixasse sem amparo o maior Estado da Federação, que na opulencia dos seus mysterios e na maravilha da sua gleba, offerece ao paiz toda a prodigiosa sequencia das suas riquezas para salval-o e consolidar o seu prestigio economico no seio do mundo.

O TEMPO

Districto Federal e Nictheroy — Tempo: bom, com augmento de nebulosidade. Nevoeiro possivel. Temperatura: estavel. Ventos: de sul a leste, frescos.

Estado do Rio de Janeiro — Tempo: bom, com augmento de nebulosidade. Nevoeiro possivel. Temperatura: estavel.

Trajecto Rodoviario Rio - S. Paulo — Tempo: bom, nublado. Temperatura: estavel. Ventos: de sul a léste, frescos.

TOPICOS

O CASO DO CONTRATO DAS CARNES VERDES

Está sendo largamente debatido na imprensa desta capital o caso do contrato de fornecimento de carnes verdes, sendo accusada com vecmencia a administração municipal.

A questão é de summa importancia não só por attingir de perto os cofres da Prefeitura, como pelos interesses da população a elle ligados. Deante da multiplicidade de aspectos sob o qual deve ser elle examinado para um julgamento seguro, acreditamos precipitado externar qualquer juizo antes de que a propria administração venha a publico esclarecel-o em suas minucias.

Mais do que ninguem deve o sr. Pedro Ernesto se esforçar para que se faça sobre o assumpto luz completa para que não subsistam criticas que para honra da administração da capital da Republica desejamos vêr provadas inveridicas.

O escandalo que está sendo feito em torno do recente contrato firmado pela Prefeitura para fornecimento de carne verde á população precisa cessar e isso só se conseguirá mostrada que seja a lisura da actuação dos responsaveis pela administração municipal.

PREDIOS FEDERAES

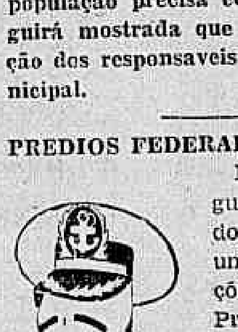

Effectua-se, hoje, a inauguração do novo edificio do Ministerio da Marinha, uma das maiores realizações do illustre almirante Protogenes Guimarães, á frente da sua pasta. O facto nos faz olhar para outros Ministerios que estão installados em sédes emprestadas, como, por exemplo o do Trabalho, o da Educação e o da Justiça. E como as secretarias de Estado, muitas outras repartições federaes arrastam uma vida penosa, mal installadas, sem conforto, sem adaptação de especie alguma.

Isso, porém, o governo poderá ter opportunidade de corrigir, desde que as nossas possibilidades financeiras o permittam. Ao observador dos factos não escapa, porém, uma circumstancia. A nossa Constituição previu de maneira mais clara e mais precisa a mudança da capital do Brasil para um territorio central. E no seu dispositivo sobre o assumpto, manda a Carta Magna que, "logo depois" da sua promulgação o governo nomeará uma commissão para estudar o problema, commissão essa que iniciará immediatamente os seus trabalhos.

E' claro que esse "logo depois" não ficara no papel, perpetuando-se através dos tempos. As expressões taxativas da Constituição não permittem o adiamento daquelle problema. Pergunta-se agora: os Ministerios não serão transferidos para a nova séde do governo federal? Não seria melhor, em vez de se levantar novos predios sumptuosos, realizar adaptações provisorias que tenham capacidade para attender aos serviços publicos?

O predio novo do Ministerio da Marinha, emfim, é aproveitavel. Com a transferencia da capital e se tratando de uma pasta que está ligada á defesa nacional, o edificio majestoso que se ergue no Arsenal de Marinha prestar-se-á admiravelmente á séde de uma repartição de vigilancia, sendo, como é, o Rio de Janeiro, a base da nossa organização naval. Mas os outros?

MAIO!

Mez em que todos se preparam para o Inverno! Mez em que os "CREDIARISTAS" da

A EXPOSIÇÃO

obtêm tudo o que desejam em Roupas e Agazalhos da Melhor Qualidade, aos mais convidativos preços.

A Exposição é o grande magasin do coração da cidade, que offerece tudo pelo

CREDIARIO!

Avenida, esquina São José.

UM GRANDE CONFORTO

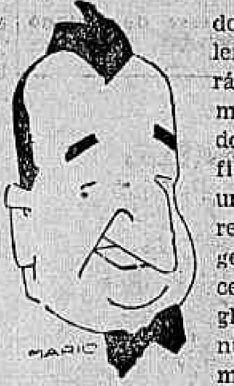

O sr. Getulio Vargas andou muito bem quando se lembrou de enviar ao Pará, como interventor, o major Carneiro de Mendonça. Esse brilhante official que já se revelára um sincero e verdadeiro revolucionario durante sua gestão na interventoria cearense, seguiu para a gleba do major Barata, num momento de alarmante inquietação. O ambiente marajoára era marcante: a politicagem exaltada, o interventor Barata alucinado, os seus partidarios dispostos a todas as violencias para vencer.

O sr. Carneiro de Mendonça, levando ordens terminantes do governo federal para respeitar e fazer respeitar o "habeas-corpus" concedido á maioria da Assembléa Constituinte, desembarcou na capital paraense como quem chega numa terra devastada para recompôr os escombros do cataclysmo.

Durante a sua permanencia em Belém, o illustre militar conseguiu, aos poucos, serenar os animos, acalmar as paixões e restituir á linda capital nortista a sua tranquillidade habitual.

Os frutos da actuação serena e sincera do major Carneiro de Mendonça já todo o Brasil conhece. Reuniu-se a Constituinte e esta elegeu o governador do Estado, dentro de uma formula conciliatoria, aceita no sentido de não perturbar por mais tempo o rythmo do trabalho e do progresso daquella unidade federativa.

Teve assim o sr. Getulio Vargas mais uma opportunidade de prestar ao paiz um relevante serviço e, ao mesmo tempo mostrar, que a majestade da Justiça será um facto no seu governo, ainda mesmo que, para assegural-a, tenha o presidente da Republica de sopitar todos os seus sentimentos de affeição pessoal por quem quer que seja. E isso já é para a Nação um grande e ardente conforto.

UM PATRIMONIO

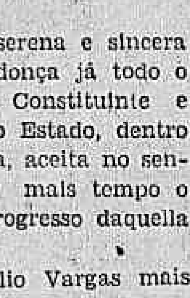

A campanha politica que se travou em São Paulo, como base preparatoria do pleito de outubro honrou as tradições de cultura da terra bandeirante. O sr. Armando de Salles Oliveira, á frente do Partido Constitucionalista, fez uma brilhante peregrinação pelo interior do Estado, desfraldando a bandeira da nova agremiação partidaria cujas idéas consubstanciaram os problemas paulistas e os grandes problemas do maior Estado do Brasil.

O que foram esses discursos todo o Brasil conhece. Foram verdadeiros hymnos á nova mentalidade politica do Brasil, surgida depois da Revolução. Pois são esses discursos que o sr. Armando de Salles Oliveira acaba de reunir num volume. Esse volume não é apenas uma collecção de palavras. E' um patrimonio historico de S. Paulo e do Brasil, que ha de ficar como testemunha da éra de renovação em que estamos vivendo.

CONSELHO FEDERAL DE COMMERCIO EXTERIOR

Realizou-se, hontem, no palacio Itamaraty, conforme fôra annunciado, a reunião, convocada pelo Conselho Federal de Commercio Exterior, para tratar da industria do turismo.

Presidiu a reunião o consul geral Sebastião Sampaio, nella tomando parte os membros do Conselho, srs. Euvaldo Lodi, João Maria de Lacerda, Victor Vianna, Torres Filho, Arthur de Carvalho, Raul Leite e Lenhoff Brito, tendo comparecido os srs. Pedro Benjamin de Cerqueira Lima, em representação do Touring Club do Brasil; José Duarte Gonçalves da Rocha, do Rotary Club; deputado Negrão de Lima, da Prefeitura de Bello Horizonte; Alcides Lins, da Leopoldina Railway; Hugo Floriano Motta, da Prefeitura de Friburgo; Affonso de Araujo Serra, da de Cambuquira; Assis Figueiredo, da de Poços de Caldas; David Huguenauer, do Centro de Navegação Transatlantica; Amantino Camara, da Conferencia da Navegação de Cabotagem; Humberto Lans, da Empresa Radio Excelsior, de Buenos Aires; Luiz Cantanhede e E. V. de Oliveira, da "Wagons-Lits e Cook"; Benitez Peres, de "Cicerone Universal", de Buenos Aires; Francisco Costa da Silva, Luiz Alves Rolim e Malaquias Marcondes Monteiro, do Centro dos Proprietarios de Hoteis e Classes Annexas; barão de Saavedra, da Companhia Hoteis Palaces; deputado Francisco Alves dos Santos Filho, do Automovel Club de S. Paulo; Tobias Cardoso, da municipalidade de S. Paulo; Nelson Pinto, do Automovel Club do Brasil; Hildebrando Torres Barreto, da Exprinter; Lourival Fontes, da Prefeitura do Districto Federal; Cesar Damasceno Ferreira, da Prefeitura de Petropolis, e Sebastião Guaracy do Amarante, da Estrada de Ferro Central do Brasil.

Abrindo os trabalhos, o director executivo do Conselho Federal de Commercio Exterior disse quaes os fins do convite: solicitar de quantos, directa ou indirectamente, estão interessados no turismo, o ponto de vista, a opinião, as suggestões que adequadas pareçam, para tornar o turismo uma grande realidade no Brasil, de maneira a transformal-o na industria que lhe deve constituir. Para tanto, far-se-ia mistér um trabalho de conjunto, não só de todos os Estados do Brasil, com o Districto Federal á frente, mas do Brasil com os demais paizes do continente sul-americano, notadamente a Argentina e o Uruguay. Não se póde pretender, disse o sr. Sebastião Sampaio, derivar a corrente turistica dos Estados Unidos da America ou da Europa para que, depois de uma viagem de ida e volta de, pelo menos, vinte dias, passe uma semana no Brasil. E' necessario organizar, em collaboração com os paizes vizinhos, o circuito sul-americano. Esse o ponto essencial. Esse o escopo maximo do trabalho encetado. Mas o Conselho Federal, na conformidade com a indicação do sr. Euvaldo Lodi quer as opiniões dos interessados para proseguir na tarefa encetada e conduzil-a a bom termo. Já fôra proposta, ao Conselho, a criação do Conselho Nacional de Turismo. Pediu a todos que se manifestassem francamente e dava, para isso, em primeiro logar, a palavra ao representante do Touring Club, o pioneiro do turismo no Brasil.

Fala o sr. Cerqueira Lima, para estender-se em substanciosas considerações sobre o problema turistico, que o club do qual é presidente interino, ha dez annos procura resolver, através de mil obstaculos, que aos poucos vae afastando e vencendo. Demonstra o interesse que elle representa e julga acertada, principalmente no actual momento, a iniciativa do Conselho Federal de Commercio Exterior, merecedora de applausos. Expõe sucintamente quanto o Touring Club tem feito e vem fazendo.

E', em seguida, dada a palavra ao representante da Prefeitura do Districto Federal que, revelando-se perfeito conhecedor do assumpto, delle trata de fórma extremamente pratica, demonstrando o que é e o que representa o turismo na vida economica dos paizes europeus, da Italia principalmente, onde considera a mais perfeita organização turistica. Diz o sr. Lourival Fontes o que se necessita fazer para incentivar o turismo e declara indispensavel a criação; a que alludiu o sr. Sebastião Sampaio, do Conselho Nacional de Turismo como orgão coordenador e consultivo e do Departamento Nacional de Turismo como orgão administrativo. Pugna s. s. pelo afastamento dos obices que difficultam o turismo no Brasil, dos quaes um dos maiores é o constituido pelas exigencias consulares em materia de passaportes e refuta imprescindivel a instituição da caderneta do turista, com validade maxima de noventa dias.

O director executivo do Conselho Federal de Commercio Exterior fala depois, para dizer que as idéas do sr. Lourival Fonte, interpretam exactamente o pensamento do Conselho.

Falam, a seguir, os representantes das municipalidades de São Paulo e Bello Horizonte, e os das Prefeituras de Poços de Caldas, Cambuquira, Friburgo e Petropolis, hypothecando-lhes o seu apoio ás idéas aventadas e apresentando outras suggestões novas, egualmente merecedoras de estudo.

No mesmo sentido se manifestaram os demais representantes das entidades presentes, falando, por fim, o autor da iniciativa, deputado Euvaldo Lodi, para congratular-se com o Conselho pelo exito alcançado.

Por fim, o consul geral Sebastião Sampaio declarou encerrados os trabalhos, agradecendo a presença e a collaboração de todos, declarando que as Camaras Reunidas do Conselho iriam estudar todas as suggestões apresentadas, submettendo, opportunamente ao plenario do Conselho o resultado desses estudos.

O NOVO CONGRESSO

Installa-se, hoje, com as formalidades do estilo, o Congresso Nacional. As esperanças do Brasil estão voltadas para os representantes do povo, que vão iniciar os seus trabalhos deante do paiz quasi todo constitucionalizado. Essas esperanças ainda mais se revigoram, porque a Nação não póde acreditar que o nosso poder legislativo resolva seguir os exemplos das Camaras, no regime deposto pela Revolução.

Naquellas éras de triste memoria, os senhores deputados e senadores, com excepção de um pequeno nucleo que defendia bravamente a soberania parlamantar, não passavam de méros serviçaes do Cattete, cujas ordens eram cumpridas, sem restricções e sem discrepancia. A soberania do Poder Legislativo desapparecia ante a hypertrophia do Executivo, a cujos caprichos os nossos legisladores sacrificavam as suas prerogativas constitucionaes.

De um grande pesadello está livre o nosso Congresso: o reconhecimento de poderes, hoje entregue ás decisões dos Tribunaes Eleitoraes.

A tarefa do Congresso é, hoje, o de legislar. Legislar para reconstruir a Nação, abrir-lhe caminhos seguros e firmes, emfim assegurar, em toda a sua plenitude, o espirito republicano e democratico do regime.

E' sob essa expectativa generosa do povo brasileiro que o Congresso hoje inicia os seus trabalhos. No periodo legislativo que se estende deante dos senhores representantes da soberania nacional, muito ha que fazer. Os multiplos problemas sociaes e economicos do Brasil estão ahi para desafiar a intelligencia, a cultura, a perspicacia e o patriotismo dos legisladores, que, de resto, serão focalizados na mensagem do presidente da Republica.

Colloque o Congresso os altos interesses do paiz acima das discussões estereis e demolidoras da politicagem e o nosso povo saberá fazer-lhe, opportunamente, a devida justiça.

De regresso o pacificador da politica do Pará

O MAJOR CARNEIRO DE MENDONÇA AGRADECE EM TELEGRAMMA AOS REPRESENTANTES DA IMPRENSA NO M. DA GUERRA

O major Roberto Carneiro de Mendonça, antigo e illustre official de gabinete do titular da pasta da Guerra, que acaba de cumprir com accentuado brilho a importante missão que lhe foi confiada pelo governo central da pacificação da politica do Estado do Pará, respondendo a um telegramma collectivo que lhe foi endereçado pelos representantes da imprensa, junto ao gabinete do ministro da Guerra, teve as seguintes palavras:

"Sensibilizado, envio grande abraço de agradecimentos pelas delicadas expressões do telegramma que me foi endereçado. Tenciono regressar segunda-feira. Espero, portanto, breve, agradecer pessoalmente aos illustres amigos".

CONCURSO NO DEPARTAMENTO NACIONAL DO POVOAMENTO

No Lyceu de Artes e Officios, serão realizadas, hoje, sexta-feira, ás 13 horas, as provas escriptas para o concurso aos cargos vagos de identificadores do serviço de identificação de immigrantes do Departamento Nacional do Povoamento. Não haverá segunda chamada, sendo eliminados do concurso os candidatos que não attenderem á chamada ora feita. Inscreveram-se 98 candidatos. Já foram realizadas, no mesmo local, as provas escriptas para o preenchimento das vagas de chefe de serviço e dactyloscopistas, tendo comparecido 10 candidatos, na primeira daquellas provas e 34 candidatos na segunda.

O GENERAL MANOEL RABELLO, NO MINISTERIO DA GUERRA

O antigo commandante da guarnição de Pernambuco estava acompanhado do deputado Teixeira Leite

O general Manoel Rabello, completamente restabelecido do accidente de que foi victima ha dias, esteve hontem, ás primeiras horas da tarde, no gabinete do ministro da Guerra, em companhia do deputado Edgard Teixeira Leite.

S. s., que se encontra nesta capital a chamado, conferenciou longamente com o ministro da Guerra, general Góes Monteiro.

Abordado pela reportagem, ao deixar o gabinete, o antigo commandante da guarnição de Pernambuco, declarou ter tratado apenas de importantes casos ligados a sua região, dirigindo-se em seguida para o elevador ainda em companhia daquelle deputado.

O GENERAL CHRISTOVAO BARCELLOS APRESENTOU-SE A'S AUTORIDADES MILITARES

O general Christovão Barcellos, por ter expirado o seu mandato de deputado federal pelo Estado do Rio de Janeiro, apresentou-se, hontem, ás autoridades militares prompto para o serviço, sendo mandado ficar addido ao Departamento do Pessoal até aguardar o acto da sua revisão e classificação.

Conselhos de Belleza

A influencia do exercicio sobre os orgãos respiratorios

Por MYRIAM

Um dos resultados mais brilhantes dos exercicios physicos é, sem duvida alguma, a influencia que exercem, no sentido hygienico, sobre os orgãos respiratorios.

O exercicio physico methodicamente praticado confere ao thorax a forma adequada para uma boa funcção respiratoria.

Para que as respirações se tornem mais activas e profundas é bom combinal-as com os movimentos adequados dos braços, afim de produzir a dilatação do thorax durante a inspiração, ou vice e versa, estreitando-o durante a aspiração. Para isso são convenientes todos os exercicios que exijam uma posição precisa do corpo o que augmentará a capacidade respiratoria.

A forma mais correcta e natural de fazel-o é a seguinte: Parada, em pé, aspirar lenta e profundamente pelo nariz, levantando ao mesmo tempo os braços para a frente e os calcanhares. Reter, por uns segundos, a inspiração e, lentamente, aspirar pela bocca, com os labios um pouco apertados, afim de offerecer resistencia ao ar, baixando ao mesmo tempo os braços e os calcanhares.

Este exercicio, facil de executar, é muito util e fortalece extraordinariamente o thorax.

No Conselho Nacional do Trabalho

UM FERROVIARIO FOI REINTEGRADO NO CARGO COM TODAS AS VANTAGENS LEGAES

Os membros da 2ª Camara do Conselho Nacional do Trabalho, na sua reunião de hontem, resolveram julgar improcedente, a accusação feita ao ferroviario Francisco Lopes Ferreira para o effeito de ser o mesmo reintegrado no seu cargo, com todas as vantagens legaes. Foi relator do processo o engenheiro machinista Manoel Tiburcio que se externou sobre o caso do seguinte modo:

"Processo nº. 12.181, 33 — N. 2-16 — Vistos e relatados os autos do processo em que Francisco Lopes Ferreira, reclama contra o acto da Estrada de Ferro Oeste de Minas, que em março de 1931, o demittiu, não obstante contar mais de 17 annos de serviço, sob a accusação de se ter utilizado de empregados da referida estrada, para construcção de uma casa de sua propriedade;

— Considerando que, conforme se verifica do presente processo, o accusado, em verdade, fez trabalhar na dita construcção, mas em época de ferias ou dias de descanso e folgas, não estando, pois, provado que tenha lesado a estrada, distraindo os empregados do serviço;

— Considerando que, não obstante a estrada allegar que não existe prova de ter o accusado remunerado os trabalhadores, concluindo que se teria delles aproveitado, sem pagar, cumpre observar, porém que nenhuma prova apresentou sobre o facto arguido, sendo certo, por outro lado, que o accusado não nega tenham empregado trabalhadores da empresa, mas nas condições acima referidas;

— Considerando que não existem provas positivas, seguras, que permittam applicar uma pena tão grave, como seja a demissão de um empregado com longos annos de serviço, e com o espirito de rigorosa justiça, não é possivel aceital-a se mas provas cabaes de deshonestidade, tanto mais quanto a estrada só a tempo ia a dizer que ha indicios e isso porque não lhe parece bastante a prova de material comprado para a citada casa."

A evasão das rendas

AFFIRMAÇÕES FEITAS AO MINISTRO NA FAZENDA PELO DR. PAULO MARTINS

O dr. Paulo Martins, ao deixar o seu cargo de director das Rendas Internas do Thesouro para ir occupar a sua cadeira na Camara dos Deputados, enviou ao sr. ministro da Fazenda um longo officio agradecendo o apoio com que sempre foi cercado pelo gestor das Finanças e passa a expor varios aspectos da evasão das rendas publicas, em certos contros de actividade.

Nesse officio diz o dr. Paulo Martins:

Como não desconhece v. ex., o problema da evasão das rendas publicas reveste aspectos impressionantes em certos centros de actividade brasileira. Nos bancos, nos cartorios, nas fabricas, no commercio, em geral, ha notavel massa de sonegadores, que o são principalmente, pela ausencia continuada e efficiente.

Para remover esse obice, ao menos nos centros mais adeantados, foi que estabeleci a fiscalização do sello nas operações bancarias e em outros estabelecimentos no Districto Federal e na capital dos Estados."

Quanto á fiscalização do imposto de consumo, disse o sr. Paulo Martins que adoptou tambem varias medidas para cohibir, ou attenuar, as fraudes na cobrança e as sonegações do imposto.

O officio como já dissemos é longo, porém, o funccionario em questão hoje deputado classista fala em these, não citando facto algum concreto nem suggere medidas precisas para cohibir a evasão das rendas.

...rosto bonito? só Creme Tito
Depositarios: ARAUJO FREITAS & C.
RUA DOS OURIVES, 88 — RIO
PELO CORREIO: 7$000

O general Góes Monteiro na Fazenda

Esteve hontem em conferencia com o titular da pasta da Fazenda o sr. general Góes Monteiro, ministro da Guerra.

O novo edificio do Ministerio da Marinha

SERA' INAUGURADO SOLENNEMENTE, HOJE, PELO PRESIDENTE DA REPUBLICA

Um banquete de 300 talheres

Conforme noticiámos inaugura-se hoje, á noite, o novo edificio do Ministerio da Marinha. Para a solennidade o gabinete do titular da pasta da Marinha, organizou o seguinte programma:

A's 20,30 — Chegada do exmo sr. presidente da Republica, que será recebido pelo almirante Protogenes Guimarães, ministros de Estado, corpo diplomatico, altas patentes do Exercito e da Armada, e demais convidados.

Duas companhias das Escolas de Guerra e Naval, prestará ao chefe da nação as honras a que tem direito.

Logo após será inaugurado o novo edificio pelo dr. Getulio Vargas e lavrada a acta da inauguração assignada pelos presentes.

Em seguida o presidente da Republica percorrerá em companhia dos convidados as dependencias do edificio e assistirá, de uma das sacadas, o desfile das Escolas Naval e de Guerra.

A's 21 horas, no 7º andar, terá inicio o banquete de 300 talheres, que o ministro da Marinha offerecerá ao chefe da Nação e altas patentes do Exercito e da Armada e Corpo Diplomatico.

Terminando o banquete o dr Getulio Vargas, dará recepção no salão nobre do edificio, ás autoridades presentes á solennidade.

O traje para essa cerimonia será a rigor (casaca) e tocará durante a mesma uma orchestra de 22 professores sob a regencia do maestro Espedin.

O Estado de Saude do Deputado Manoel Reis

FOI FORNECIDO UM BOLETIM MEDICO, A'S 22 HORAS DE HONTEM

O estado de saude do deputado Manoel Reis, que ha poucos dias foi victima de um insulto cerebral, continua "sem grande alteração", apezar das esperanças dos seus medicos assistentes de conseguir o seu restabelecimento.

No Sanatorio São Geraldo, onde se acha recolhido o illustre enfermo, muitas são as pessoas de sua amizade e correligionarios politicos que procuram saber do seu estado.

A's 22 horas de hontem, o dr. Vianna Junior forneceu o seguinte boletim: "Continua sem grande alteração. Pulso 88. Respiração 22. Temperatura 37. Rio. 2-5-35. — (a.) Dr Vianna Junior".

Baleado na perna esquerda

UM CHAUFFEUR VICTIMA DE ACCIDENTE

A' tarde de hontem, procurou o posto central de Assistencia o motorista Alvaro Ferreira de 19 annos, morador á rua Visconde de Itauna, nº. 403, o qual apresentava um ferimento produzido por bala na face posterior da perna esquerda.

Ao ser soccorrido, Alvaro declarou que fôra victima de um accidente na residencia.

Quando examinava uma arma de fogo, esta disparou, indo o projectil feril-o no logar indicado.

Após medicado, o motorista retirou-se.

BÊBÊS SADIOS E ROBUSTOS

A maioria das crianças que se desenvolvem melhor do que outras o fazem porque são alimentadas com mais cuidado. Todo o bêbê deve ser nutrido com alimentos que contenham em abundancia os elementos que auxiliam a fortalecer os musculos, proporcionar uma ossificação perfeita e dentes sãos. Terá certeza de que seu bêbê terá esses elementos si fôr alimentado diariamente com a Maizena Duryea

MAIZENA DURYEA

Os medicos a recommendam. E' assimilada mesmo pelos estomagos delicados de bêbes de 6 mezes em 2 a 3 minutos. Comece a empregar Maizena Duryea hoje mesmo e remetta-nos o coupon abaixo para a remessa do livro de cozinha.

MAIZENA BRASIL S. A.
Caixa Postal 2972 - São Paulo
Remetta-me GRATIS seu livro
703 12
NOME........
RUA........
CIDADE........
ESTADO........

Transferencias de officiaes e de sargentos

O Chefe do Departamento do Pessoal do Exercito, assignou os seguintes actos:

Transfiro, por necessidade do serviço do 14º para o 8º R. C. I., o 1º tenente Jeronymo Bacellar Filho (Off. nº. 2.212 — D. 2|C) e do Q. S. para o Q. O. sendo classificados nos corpos abaixo os seguintes 1ºs. tenentes alumnos da E. C. (curso C) Durval Campello de Macedo, no 1º R. C. I.; Eloy Massei de Oliveira Menezes, no 2º R. C. I., Paulo Serpa Mercê, no 3º R. C. I. e para a 1ª R. M., o 1º sargento José Velloso Filho, aggregado ao 29º B. C., o qual passa a empregado na 1ª Divisão deste D. P. E. (Doc. fichado sob nº. 16.444 — 2|5|935); e por troca, do contingente da Escola de Infantaria para o da Escola de Engenharia, o 3º sargento Ananias Fernando de Carvalho e do desta para o daquella, o 3º sargento Floriano Peixoto de Barros Pessôa.

O Thesouro pagará

Serão pagas hoje na Primeira Pagadoria do Thesouro Nacional as seguintes folhas do segundo dia util:

Ministerio da Fazenda — Thesouro Nacional, Fiscalização de Clubs, Loterias e Sociedade de Economia Collectiva, Aposentados da Fazenda;

Ministerio da Educação e Saude Publica — Assistencia a Psychopathas, Colonias e Manicomio Judiciario, Instituto Nacional de Musica, Instituto Oswaldo Cruz, Museu Nacional, Escola Nacional de Chimica, Instituto Benjamin Constant.

Ministerio da Viação — Departamento Nacional de Portos e Navegação e avulsos.

Ministerio da Agricultura — Instituto de Chimica Agricola, Departamento Nacional de Producção Vegetal.

Ministerio do Trabalho — Departamento Nacional de Propriedade Industrial e Departamento Nacional de Seguros Privados e Capitalização.

DR. BRANDINO CORRÊA

Molestias do apparelho Genito - Urinario no homem ou na mulher — OPERAÇÕES — Utero, ovarios prostata, rins bexiga, etc Cura rapida por processo moderno sem dôr da

GONORRHE'A

e suas complicações — Prostatites orchites, cystites, estreitamentos etc Diathermia Darsonvalização — Rua Republica do Perú numero 23 sob. das 7 ás 2 e das 14 ás 18 horas. Domingos e feriados das 7 ás 9 horas

VIDA MUNDANA

ANNIVERSARIOS

Fazem annos hoje:

As senhorinhas: — Andahy Tramaturgo de Azevedo e Celina Machado.

As senhoras: — Maria Antonietta Silva Brandão, Adelina Januzzi, Augusta Lima de Vasconcellos, Alice Ponte Guananejo e Maria Augusta do Nascimento.

Os senhores: — Drs. Evaristo da Veiga, J. de Mello Machado, Jayme Castro Barbosa, Jayme de Vasconcellos e Abelardo Gomes Netto.

— Transcorre hoje a data do anniversario natalicio da veneranda senhora Anna Pereira, esposa do estimado negociante no municipio de Iguassu' Joaquim das Chagas Pereira.

— Fizeram annos hontem:

Senhoras — D. Jeomelicia de Guimarães, mãe do nosso collega de imprensa Arthur Guaraná; d. Ondina Bastos, esposa do dr. Francisco José da Silva Bastos; d. Zaira Rezende de Botelho, esposa do sr. Felisberto Botelho; d. Labrinha Carneiro da Luz, esposa do sr. A. Carneiro da Luz; d. Emerenciana Oliveira Guimarães, esposa do tenente Mario Oliveira Guimarães; d. Ezilda de Carvalho Castro e Silva, esposa do sr. Luiz Felippe de Castro e Silva.

Senhores — Drs. João Guimarães, nosso confrade do "Jornal do Brasil; Vergne de Abreu; Lourival Telles de Menezes; Alvaro de Mello Alves; Camargo de Macedo; Aceste Fróes da Cruz Ribeiro; W. Harnivan; Francisco de Salles Malheiros; Attilio Carlos Peixoto; advogado da Caixa Economica; general Gil Antonio Dias de Almeida; tenente Virgilio Pereira Lima; commandante João Soares de Pinna; Antonio Alves Almado; Francisco Navarro; Horacio Verguer; Caio Julio Peixoto.

A MODA

Continua em fôco a paixão pelos monogrammas. Blusas, lenços, carteiras, sombrinhas, braceletes, todos esses objectos levam as iniciaes daquellas que se prezam de serem "chics" e elegantes.

Damos hoje um lindo vestido em sêda côr de laranja, enfeitado com uma faixa longa, caindo em laço em setim preto ou em velludo. Como nota original deste modelo realça o monogramma collocado na saia e não no corpo do vestido como é costume.

O monogramma poderá ser bordado em seda frouxa preta.

Grippe, Affecções Broncho Pulmonares

têm dado os mais seguros resultados as injecções de IMMUNOL, a todos os medicos que as têm prescripto nestes casos. Litteratura e amostras á disposição dos medicos.

Francisco Giffoni & Cia.
Rua Primeiro de Março, 17
RIO DE JANEIRO

ALMOÇOS

Será realizado no proximo dia 4 do corrente o almoço offerecido pelos collegas e admiradores do dr. Edmundo Miranda Jordão, em regosijo a sua posse para presidente do Instituto da Ordem dos Advogados Brasileiros.

E' esperado com certa ansiedade esse agape de cordialidade, desejando todos que possuem relações com o illustre juridico tomarem parte nessa homenagem. Para abrilhantar esse alegre convivio foram convidados de honras os exmos. srs. dr. Vicente Ráo, ministro da Justiça e D. Ramon Carcano, embaixador da Argentina.

Os interessados poderão encontrar as listas de adhesões no "Jornal do Commercio", no Club e Instituto da Ordem dos Advogados Brasileiros.

CASAMENTOS

Realiza-se, hoje, o enlace matrimonial da srnha. Odette Duarte da Cunha, filha do sr. Augusto Duarte da Cunha, antigo funccionario da Companhia de Transportes e Carruagens, e de sua exma. esposa d. Gloria Marques da Cunha, com o sr. José Cordeiro Ramos, do alto commercio desta praça, filho da viuva Carmirda da Piedade Ramos. Paranympharão as cerimonias, civil e religiosa, por ambas as partes, o casal Gastão da Silva Leão.

— Realiza-se amanhã o enlace matrimonial da srnha. Zuleika Ribeiro da Rocha, filha do sr. Francisco Ramos da Rocha, funccionario da Directoria Economica e Financeira, e sua esposa d. Maria Ribeiro, com o doutorando Otoniel Lacerda Serafim.

As cerimonias civil e religiosa serão celebradas, á rua São Miguel n. 652, no Collegio Nossa Senhora da Estrella.

Servirão de padrinhos, no civil, por parte da noiva, o sr. Laudelino Tavares e senhora e, do noivo, o sr. Estevão Campiglic e senhora, tios da noiva e directores desse estabelecimento de ensino.

No religioso são padrinhos do noivo os paes da noiva e, por parte da noiva, a genitora do noivo, exma. sra. Maria Lacerda Serafim, e o sr. Hilton Ribeiro Rocha.

— **Paulo Costa Bastos-Gilda da Silva** — Terá logar no proximo dia 11 do corrente o enlace matrimonial da gentil senhorinha Gilda, dilecta filha do illustre casal Thomaz Augusto da Silva, com o sr. Paulo Costa Bastos, do nosso alto commercio, filho da viuva Costa Bastos.

O acto civil realizar-se-á na residencia da noiva, ás 15 30 horas, e a benção nupcial lhes será dada ás 17 horas, na egreja de S. Francisco Xavier.

FESTAS

Tijuca Tennis Club — Crescem, sempre mais e com justificado ardor, os preparativos para a encantadora festividade matinal que o Departamento Social do Tijuca Tennis Club fará realizar, domingo proximo das 10 ás 13 horas.

Para as dansas que transcorrerão em um ambiente de grande enthusiasmo foi contratada a excellente "jazz-band" de Napoleão Tavares.

No domingo, 19, o Tijuca fará uma interessante excursão ao Recreio dos Bandeirantes. As inscripções serão encerradas no dia 12.

— Na séde do Orpheon Portugal o Dispensario Antonio de Padua instituição de caridade, realiza amanhã, um festival em beneficio da construcção iniciada da sua Casa de Saude e Maternidade, á rua General Bruce, 260, para soccorro de enfermos necessitados. As dansas terão inicio ás 21 horas e os ingressos encontram-se no Dispensario e no Orpheon, á rua do Senado, 257.

— **C. R. Boqueirão do Passeio** — Estão sendo ultimados os trabalhos de organização e ornamentação para o grande baile, que o gremio "garrafa" offerece aos socios e exmas. familias, no dia 4 do corrente, nos salões da Soc. Sul Rio Grandense, á Av. Rio Branco, 183. Pelo interesse despertado entre os associados, não obstante ter sido este baile transferido de 27 de abril p. passado para sabbado proximo e pela grande procura de convites póde-se prever o estrondoso successo que o Boqueirão alcançará nos meios sociaes cariocas.

NOIVADOS

Firmou casamento com a senhorinha Olga Morgado, filha da viuva Maria Conceição Morgado, o sr. Ulysses Porto da Luz, do nosso alto commercio.

ENFERMOS

Acha-se recolhido ao leito, em sua residencia, atacado de ligeiro ataque de grippe, o coronel Mendonça Lima, director da E. F. Central do Brasil.

LUTO

FALLECIMENTOS

Falleceu hontem, em sua residencia, á rua Pareto, 15, o sr. Zehi Simão, genitor de nosso collega de imprensa Salim Simão.

O enterramento terá logar hoje, saindo o feretro da residencia da familia, ás 16 horas, para o cemiterio de S. Francisco Xavier.

RHEUMATISMO?
ELIXIR DE NOGUEIRA

— O —

Theatro-Escola

NO

MUNICIPAL

HOJE, 3 de Maio, ás 21 horas

DEUS

3 actos, sete quadros e 1 epilogo de RENATO VIANNA

Vão a mais de 3 mil as pessoas que em dois dias já assistiram a esta peça

Musica de J. OCTAVIANO e scenarios de HYPOLITO COLOMB

Actuação brilhante de (por ordem de entradas em scena), Julieta Telles de Menezes, Renato Vianna, Suzana Negri, Luiza Nazareth, Lu' Marival, Mario Salaberry, Jorge Diniz, Delorges Caminha, Antonia Marzullo, Adele Negri, Antonio Ramos, Maria Lina, Lucia Delor e Zenaide Andréa, o talento fulgurante das nossas letras, numa expressão de solidariedade para com o Theatro Escola

"E' preciso, porém, accrescentar que em "Deus" o sr. Renato Vianna attingiu ao maximo de que havia attingido até agora o seu tão justamente elogiado theatro dramatico, onde o encanto das vestes da dialogação revestiu de uma tal majestade a marcha da acção que a tornam de um movimento e de uma ascendencia verdadeiramente dominadora".

(De ABADIE FARIA ROSA)

Poltronas . . 5$000 — Traje commum

IMPROPRIO PARA MENORES

Dr. AUGUSTO PAULINO FILHO

Dr. FERNANDO PAULINO

VIAS URINARIAS. Tratamento da gonorrhéa e suas complicações no homem e na mulher. Edificio Castello — Av. Nilo Peçanha, 151-9.º and. Tel. 22-7207 — Diariamente de 2 ás 7

BEBAM CAFE' GLOBO O MELHOR E O MAIS SABOROSO BOM ATE' A ULTIMA GOTA!

Eleitos, Afinal, o Presidente e o Vice-Presidente do Senado

OS DISCURSOS PRONUNCIADOS PELO MINISTRO ESPINOLA E PELO SR. MEDEIROS NETTO

Os "Votos de Qualidade" Recebidos Pelo sr. José Americo — "Assim Prometto" — Porque Não Foram Eleitos os Secretarios — Para a Installação do Senado

Ministro Eduardo Espinola

O ministro Eduardo Espinola presidiu, hontem, a ultima sessão preparatoria do Senado. O sr. Augusto Leite, de Sergipe, apresentou o seu diploma, completando, assim, o "quorum" legal para as eleições.

CEDULAS IMPRESSAS...

Accusando a chamada a presença de 22 senadores, o ministro Espinola manda distribuir pelas bancadas "cedulas impressas" para a eleição do presidente da Camara Alta do paiz e convida para escrutinadores os srs. Cunha Mello e Pacheco de Oliveira.

O pleito accusou o seguinte resultado: Medeiros Netto, 21 votos; José Americo, 1 voto. O representante bahiano votou no senador pela Parahyba.

O DISCURSO DO MINISTRO ESPINOLA

O ministro Eduardo Espinola pronuncia, então, o seguinte discurso:

"Sr. presidente do Senado. — Nos termos da lei, está cumprida a minha missão.

Foi v. ex. proclamado presidente desta augusta corporação, pela honrosa escolha de seus pares. Cabe-me agora passar-lhe a presidencia que, com o mais justo desvanecimento, occupei, em virtude da homenagem tão significativa que, á Justiça Eleitoral, quiz prestar o Poder Legislativo.

Ao dirigir minha saudação aos senhores senadores, no primeiro contacto que tivemos, manifestei a confiança de ver o paiz, entrando na normalidade constitucional, libertar-se das apprensões e ameaças, que lhe têm entravado a marcha, inutilizando-lhe os justos anseios por uma situação melhor.

Foi-me grato, então, pôr no devido relevo a obra patriotica da Assembléa Nacional Constituinte, recusando-se a introduzir em nosso ambiente doutrinas exoticas, em manifesto antagonismo com as nossas condições e com a opinião nacional; afastando; afastando cuidadosamente as questões que convulsionam os povos da Europa, questões que não temos e que só por artificio se poderiam entre nós agitar.

Por uma ironia do destino, aos grandes congressos de paz succedem immediatamente as guerras mais calamitosas; aos congressos de desarmamento succedeu essa carreira vertiginosa e alucinantes para os mais copiosos e perfeitos apparelhamentos bellicos, que, tudo faz crêr, não se deterá, antes do descalabro pavoroso e irremediavel de uma nova conflagração européa.

A historia que, no dizer de illustre escriptor allemão, é a memoria da Humanidade, é fertil em exemplos e testemunhos.

Um publicista francez e historiador illustre — Laufrey — observa que as multidões, infelizmente, não conhecem o passado, e são incapazes de applicar as lições da Historia ás condições do presente, ou de recebel-as como aviso para o futuro. Nada lhes aproveita a experiencia tão penosamente obtida pelas gerações passadas.

Mas que o exemplo da situação actual da Europa convulsionada nos predisponha contra as imitações perigosas, inteiramente inadequadas aos interesses e ás condições nacionaes.

A mais séria de nossas preoccupações, a financeira, resultante da evasão de nosso ouro para satisfação dos compromissos externos, que absorvem todos os beneficios de uma balança commercial internacional, que nos é tão favoravel, requer um periodo de paz e de liberdade, que torne possivel ás classes productoras o integral aproveitamento de seus esforços e de suas aspirações.

Os problemas propriamente economicos e sociaes se apresentam entre nós de modo extraordinariamente atenuado. Não temos crise do trabalho; não temos exercitos de desoccupados, que desorientam os estadistas da Europa e da America do Norte.

As nossas leis de assistencia publica, e particularmente de assistencia ao trabalho, são das mais perfeitas e recebem uma execução criteriosa e efficiente.

Estamos com orgãos apparelhados para uma proficua administração do paiz.

Confiemos em nossas forças, em nossos homens, em nossas instituições, na pureza e sinceridade de nossas intenções, em nosso futuro.

A v. ex., sr. presidente, cabe a direcção desta augusta e prestigiosa corporação.

Conheço a v. ex. de longa data; figura v. ex. entre os mais notaveis alumnos da Faculdade de Direito da Bahia, a que tive a honra de leccionar.

Ao alumno brilhante seguiu-se o profissional de meritos excepcionaes, que todos conhecemos. Tenho acompanhado a gloriosa carreira de v. ex. com o enthusiasmo e carinho de velho professor.

A posição a que v. ex. foi elevado pela escolha dos senhores senadores, é o reconhecimento de seu valor e a recompensa de seus serviços.

Com as minhas melhores felicitações, passo a presidencia do Senado á v. ex., sr. senador Antonio Garcia de Medeiros Netto.

Agradeço-vos, senhores senadores, a vossa deferencia e a vossa benevola attenção".

FALA O SR. RIBEIRO JUNQUEIRA

Com a palavra pela ordem, o sr. Ribeiro Junqueira pronuncia breve saudação ao ministro Espinola, em nome dos seus pares. Depois de exaltar a acção da justiça eleitoral, enaltece a figura do vice-presidente do Tribunal Superior, pondo em realce as suas invulgares qualidades de intelligencia, manifestadas através de uma longa existencia toda dedicada ao serviço do paiz.

TOMA POSSE O PRESIDENTE DO SENADO

Em seguida, o sr. Medeiros Netto presta o juramento legal e toma assento na cadeira presidencial. Logo suspende a sessão, para que todos os senadores acompanhassem o ministro Espinola até á porta do Monróe.

A ORAÇÃO DO SR. MEDEIROS NETTO

Reabrindo a sessão, o sr. Medeiros Netto profere a seguinte oração:

"O sr. presidente: Senhores senadores! — A todos o meu agradecimento pela alta distincção que me conferis.

Maior a minha alegria, comprehendendo, como comprehendo, que sou vehiculador de uma homenagem ao meu Estado, a Bahia.

Berço da nacionalidade, nascida e alentada esta sob o signo federativo, desde a administração colonial, com as capitanias, e da independencia, com as provincias sempre agitadas, sadiamente, pelas aspirações de autonomia, até a conquista definitiva com a Republica, — berço da nacionalidade, ella, a Bahia, sente a federação como a constante dos nossos problemas politicos e viu, e verá, na victoria dos Estados brasileiros, a sua propria victoria, com aquella santa volupia dos paes que se revêem no esplendor da prole pujante.

Bem significativa, consequentemente, a vossa confiança.

Graves são as responsabilidades deste momento, quando a confusão mental domina o mundo e pomos em execução uma reforma para que não se disputem os postos de commando!

O exito dessa reforma depende, principalmente, do exacto funccionamento desta mola mestra — o Senado.

Vale aqui, neste logar e nesta hora, accentuar o equivoco dos que possam suppôr a permanencia desta corporação no novo systema constitucional, obra de um momento, ao apagar das luzes da constituinte de 34. Ao contrario. Tal sempre esteve nas cogitações das correntes dominantes daquella grande assembléa, e, dahi, as linhas nitidas da sua concepção original.

De ramo de um poder, onde discutiveis eram as suas virtu-

Sr. Medeiros Netto

des no papel de simples revisor do processo legislativo, quando os technicos dominam, o Senado evoluiu, ganhou em numero e qualidade de funcções tendentes a realizarem a necessaria unidade da acção governativa dentro da ordem estatutal adoptada.

Só os estranhos ás difficuldades quasi sobrehumanas desses periodos de excepção tanto maiores quando aos operarios não se apresentava a tarefa de uma obra nova, como em 91, mas a da correcção de vicios que o tempo marcou nessa construcção, vicios representados através de criterios individuaes multivarios, quando ainda a rebeldia ululava em "vae-vens" constantes e sensivel era a impopularidade dessa instituição, apontada pela tyrannia das sentenças das multidões como fóco de decomposição, só os que não meditaram sobre essas circumstancias estranharão a affirmativa que faço de que a manutenção do Senado não foi obra bôa ou má de um instante, mas sempre esteve no pensamento da Constituinte, a cujos olhos se descortinavam as "zonas mixtas", "intermediarias", de interpenetração dos poderes, — realidade a clamar contra a letra da lei que as proclamava independente —, e a necessidade de pôr ahi uma autoridade.

O Senado, que apenas representava a Federação na geographia de seu physico, passou a ser tambem o seu espirito, passou a ser, realmente, o seu nucleo central, já sob o aspecto da sua constituição, já pelo enriquecimento das suas attribuições especializadas na inspecção dos principios desse regime.

Perdoarão quantos me ouvirem, alheios á autoria dessa obra, a immodestia da confissão de que tanto mais medito sobre a mesma, mais a julgo engenhosa e perfeita, dentro na relatividade dos acertos humanos.

Resta-nos pratical-a com o tacto que ella exige la integridade, que quer a independencia sem a arrogancia, a personalidade sem arestas. Só assim attingiremos á harmonia, á unidade de sentido indispensavel á vida superorganica, como á organica.

Tenhamos fé e tenhamos calor na sustentação das instituições que não podem ser responsabilizadas pelos erros dos seus falseadores.

O estado-minimo, pedra de toque dos adversarios do regime, não lhe é corollario, porque esse não se poderia enkistar na bolsa de suas origens, indifferente á evolução das sciencias sociaes.

Não nos enganemos! O grande problema que atormenta os povos no campo do direito publico é o da legitimidade do poder, e esse problema não é privativo da democracia, mas pertinente a todos os regimes.

A revolução brasileira deu um grande passo para a sua solução, com a reforma eleitoral. Resta-nos sanear o voto, tornando-o consciente.

Zeloso das suas responsabilidades como policiador das altas espheras governamentaes, o Senado não realizará, estou certo, o mau augurio dos inimigos das suas novas funcções, como factor deleterio á acção governamental. Pelo contrario, fortalecerá essa acção, realizando a sua harmonia, como elemento contensor da ordem juridica, fóra da qual não ha civilização possivel.

Agradecendo o vosso voto, bemdito a fortuna de receber esta cadeira das mãos ompolutas do sr. ministro Eduardo Espinola, gloria da Bahia e do Brasil. Houve por bem o mestre evocar a minha vida academica, tempo em que derramou sobre mim os primeiros ensinamentos da sciencia juridica, ensinamentos que elle havia de continuar a ministrar a esta geração através dos seus alvos monumentos.

Quanta bondade com esse doce recordar!

Que Deus me conceda a graça ainda maior de poder ser nesta cadeira o apostolo que elle é como magistrado, vivendo para o direito, vivendo para as instituições, para o Brasil.

Taes os sentimentos com que assumo a direcção dos trabalhos desta casa, certo da collaboração indispensavel de todos os meus pares, dos quaes serei o mais fiel dos mandatarios.

Agradecido, srs. senadores."

"ASSIM PROMETTO!"

Depois, o presidente convida o sr. Cunha Mello a prestar o compromisso legal, o que o senador amazonense faz sem perda de tempo. E, após, são chamados successivamente, todos os senadores presentes, que respondem: — "assim prometto".

ELEITO O VICE-PRESIDENTE

Passa-se, em seguida, á eleição do vice-presidente do Senado. O sr. Simões Lopes obteve 21 votos e o sr. José Americo, 1. E' que, como o presidente, o vice-presidente votou no representante da Parahyba.

PORQUE OS SECRETARIOS NÃO FORAM ELEITOS

Devia ter inicio, logo depois, a eleição dos 1º e 2º secretarios, bem como dos supplentes da mesa. Mas o sr. Nero Macedo deixou o recinto, verificando-se, assim, falta de numero.

Soubemos que o senador goyano tomou essa deliberação em virtude de não estar de accordo com a chapa que que será suffragada pela maioria da casa. Esse "golpe" obstruccionista forçou o adiamento da eleição da mesa.

PARA A INSTALLAÇAO DO CONGRESSO

O presidente levanta, por fim, os trabalhos, convocando o Senado para a installação do Congresso Nacional, hoje, no Palacio Tiradentes.

COMPLEMENTO:

"O desastre do avião Salazar"

Interessante Short Portuguez

(TODO FALADO)

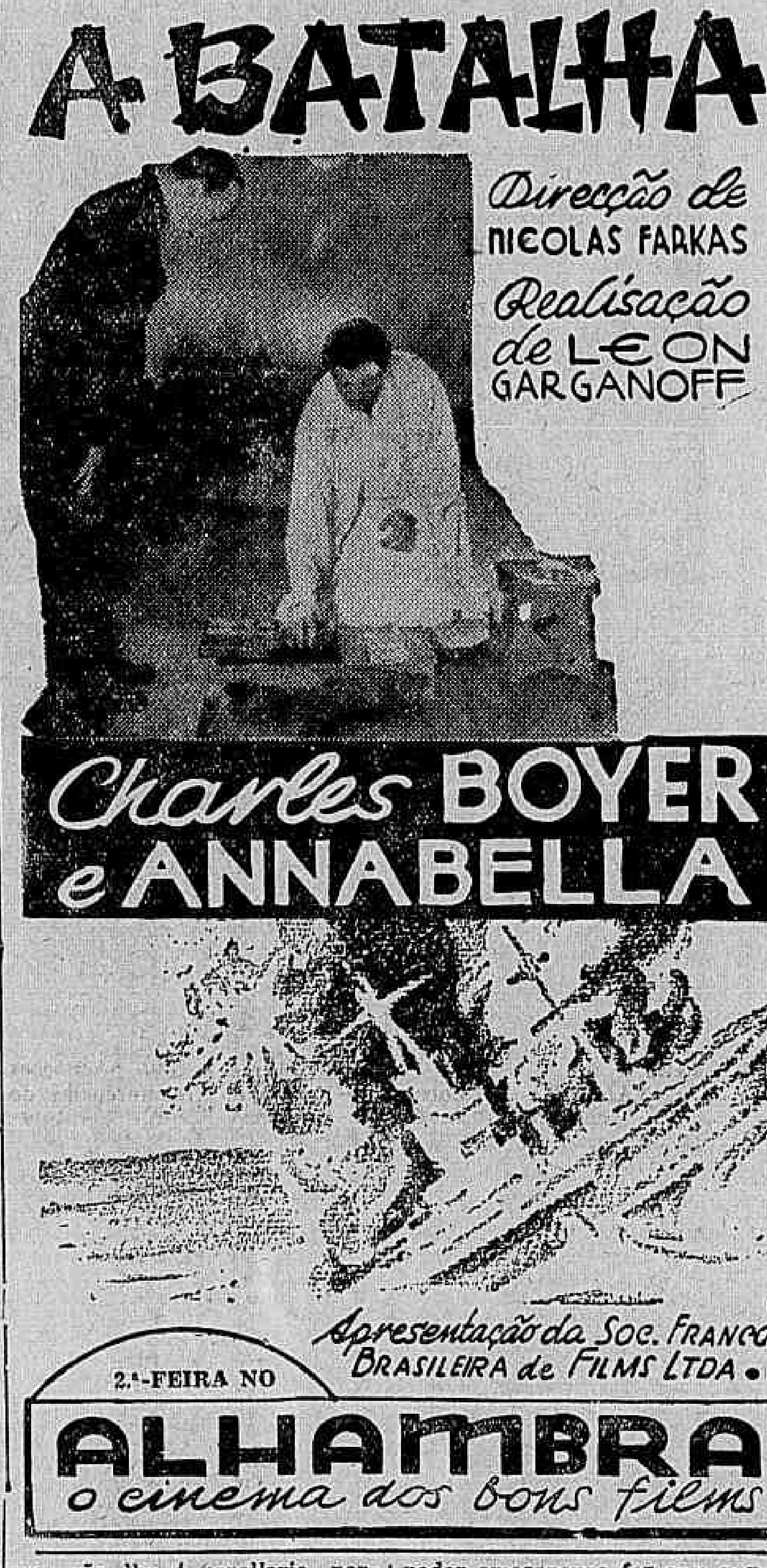

O omnibus 202 da Viação Cruzeiro do Sul fez uma victima

O naval Manoel Corrêa Lima, ao atravessar hontem á rua Visconde de Inhaúma, proximo ao largo de Santa Rita, foi colhido pelo auto-omnibus n. 202, da Viação Cruzeiro do Sul, que era dirigido pelo motorista Joaquim Francisco de Paiva, morador á rua dos Invalidos n. 144. A victima que soffreu contusões e escoriações generalizadas, foi soccorrido pela Assistencia Publica, retirando-se a seguir para sua residencia.

O motorista em questão, foi preso pelo soldado n. 243, da 3ª companhia, do 7º batalhão da Policia Militar e autuado em flagrante na delegacia do 9º districto.

Na Commissão de Promoções do Exercito

MOVIMENTO DE VAGAS EM TODOS OS QUADROS DAS ARMAS

O general de divisão Benedicto Olympio da Silveira, presidente da Commissão de Promoções do Exercito, apresentou hontem ao ministro da Guerra, a proposta n. 1 para o preenchimento das vagas existentes em todos os quadros das armas:

INFANTARIA: — Coronel — Ha 4 vagas resultantes das promoções dos actuaes generaes de brigada Christovão Ferreira da Silva (decreto de 7-9-1934 e D. O. de 11) e José Alberto de Mello Portella (decreto de 7-9-1934 e D. O. de 11), da transferencia do coronel Antonio da Costa Araujo Filho para a reserva (decreto de 10-1-1935 e D. O. de 15) e do fallecimento do coronel Carlos Amadeu de Carvalho (Bol. do D. P. E. de 28-3-1934). Existem 9 coroneis no Q. A. (decretos ns. 13.674, de 2-1-1934 e 24.279, de 28-5-1934, combinados). Em face do art. n. 72 do decreto n. 21.287, de 21-5-1934, a C. P. E. deixa de propôr o preenchimento das vagas aqui indicadas.

Tenente-coronel — Não ha vagas. Além disso ha 3 excedentes no Q. A., os quaes foram promovidos por merecimento, a mais, em 2-10-1934. Deverão os mesmos occupar as 1ª (m), 3ª (m) e 5ª (m) vagas que se vierem a dar. Os majores a serem promovidos nas 2ª (a) e 4ª (a) vagas deverão contar antiguidade de 2-10-1934.

Major — Ha 3 vagas resultantes da transferencia do major Agenor de Medeiros Corrêa para a reserva (decreto de 20-12-1934 e D. O. de 27) e do falecimento dos majores Gualberto do Nascimento Cunha (Bol. do D. P. E. de 19-2-1935) e Marianno Gomes da Silva Chaves)bol. do D. P. E. de 12-3-1935). As duas primeiras estão preenchidas com as reversões ao serviço activo, dos majores Augusto Maynard Gomes (decreto de 25-4-1935) e Joaquim de Magalhães Cardoso Barata (decreto de 25-4-1935). A restante compete ao principio de merecimento e caberá a um dos capitães da seguinte lista: Flavio Mario Bezerra Cavalcanti, Nilo Horacio de Oliveira Sucupira, João Dias Campos Junior, Nelson Bandeira Moreira, Nestor Souto de Oliveira, Alcindo Nunes Pereira, João de Segadas Vianna, Luiz Baptista, Jorge Gonçalves de Pinho Junior, Rodolpho Augusto Jourdan, Alexandre José Gomes da Silva Chaves, Berbelius Velloso Figueira, Arthur da Costa e Silva, Demosthenes Tertuliano Ribeiro, João Antonio Calvet, Eugenio Rubens Vieira da Cunha e Gualberto Gonçalves Pereira de Mello.

CAVALLARIA — Coronel — Ha 2 vagas resultantes da promoção do actual general de brigada José Meira de Vasconcellos (decreto de 7-9-1934 e D. O. de 11) e da transferencia do coronel Joaquim Ferreira de Mello para a reserva (decreto de 26-9-1934 e D. O. de 29). Existem 2 coroneis no Q. A. Em face do art. 72 citado, a C. P. E. deixa de propôr o preenchimento das vagas aqui indicadas.

Tenente-coronel — Não ha vagas.

Major — Não ha vagas. Além disso, ha 3 majores excedentes no Q. A., os quaes foram promovidos, por merecimento e por antiguidade, a mais, em 2-10-934; Deverão os mesmos occupar as 1ª (m), 2ª (a) e 3ª (m) vagas que se vierem a dar.

Capitão — Ha 1 vaga resultante do fallecimento do capitão Ariosto de Almeida Daemon (Bol. do D. P. E. de 21-3-1935). Compete, no Q. O., ao 1º tenente Carlos de Almeida Assumpção e no Q. A. (decreto n. 21.461, de 3-6-1932, art. 4º, parag. 1º) ao 1º tenente Augusto Ribeiro dos Santos.

ARTILHARIA — Coronel — Ha 3 vagas resultantes da aggregação dos coroneis Felippe Moreira Lima (decreto de 13-9-1934 e D. O. de 17) e Argemiro Dornelles (decreto de 25-4-1935) e do fallecimento do coronel José Duarte Pinto (Bol. do D. P. E. de 19-1-1935). A 1ª está tomada pela presença de um official do Q. A. (art. n. 72 citado). As 2 restantes competem: a 1ª, por antiguidade, ao tenente-coronel Gentil Falcão e a 2ª por merecimento a um dos tenentes-coroneis da seguinte lista: Dalmo Ribeiro de Rezende, Alcides de Mendonça Lima Filho e Glycerio Fernandes Gerpes.

Tenente-coronel — Das promoções acima e do fallecimento do tenente-coronel do Q. A. (decretos ns. 23.674 e 24.297 citados) João Carlos dos Reis Junior (Bol. do D. P. E. de 22-3-1935) resultam 3 vagas. A 1ª está tomada com a reversão ao serviço activo (decreto de 24-1-1935 e D. O. de 7) do actual tenente-coronel (decreto de 28-2-1935 e D. O. 6) Eloy de Souza Medeiros. As 2 vagas restantes competem: a 1ª, por antiguidade, ao major Elias Lopes Cardoso e a 2ª, por merecimento a um dos majores da seguinte lista: Maurillo Meirelles Alves, Nicanor Guimarães de Souza, Octavio Saldanha Mazza, Orestes da Rocha Lima e Raul Mendes de Vasconcellos.

Major — Das duas promoções acima e do fallecimento do major Eugenio Augusto Terral (Bol. do D. P. E. de 12-2-1935), resultam 3 vagas. As de 1ª e 3ª competem por antiguidade aos capitães Antonio Carlos Bello Lisboa e Hermes de Mello Portella. A 2ª compete por merecimento a um dos capitães da seguinte lista: — Aristoteles de Lima Camara, Nestor Penha Brasil, Armando Villanova Pereira de Vasconcellos, Alexandrino Pereira da Motta, Altamiro da Rocha Fonseca Braga, Augusto Frederico de Araujo Corrêa Lima, Joaquim Justino Alves Bastos, Oswaldo de Araujo Motta, Ary Luiz Monteiro da Silveira e Frederico Villeroy França.

Capitão — Das promoções acima resultam 3 vagas. Competem, no Q. G., aos 1ºs tenenses Carlos de Faria Albuquerque, Sylla da Cruz Soares e José Prates Couy e no Q. A. (decreto n. 21.461 citado) aos 1ºs tenentes Eleusipo de Siqueira Cecilio, Paulo Pinto Leite e Oyama Muniz.

Engenharia — Major — Ha 1 vaga constante da proposta numero 26, de 21-12-1934 (Bol. En. 1 de 1935) e, até a presente data, não preenchida. Compete por merecimento a um dos capitães da seguinte lista: — Octacilio Terra Ururahy, Decio Palmeiro de Escobar, Armando Dubois Ferreira, Amarilio Ozorio e Paulo Bolivar Teixeira.

Aviação — Major — Havia uma vaga resultante do fallecimento do major Floriano Peixoto da Fontoura Nunes (Bol. do D. P. E. de 31-12-1934). Esta vaga foi tomada numericamente com a existencia do major do Q. A. Adherbal da Costa Oliveira; tendo este official sido aggregado por decreto de 21-2-1935, — D. O. de 27, abriu-se uma vaga de major que o compete ao principio de merecimento. Estão em lista os seguintes capitães: — Antonio Alves Cabral, José Custodio da Silva Muricy e Francisco de Assis Oliveira Borges.

Medicos — Coronel — Ha 1 vaga resultante da transferencia do coronel dr. Manoel Petrarcha de Mesquita para a Reserva (decreto de 17-1-1935 e D. O. de 21). Compete por antiguidade ao tenente coronel dr. Alberto Guimarães.

Tenente coronel — Da promoção acima resulta 1 vaga que cabe pelo principio de merecimento a um dos majores drs. Juvenal Feliciano dos Santos, João de Castro Pache de Faria, Paulino Barcellos e Eugenio Alcantára Almeida Magalhães. Ha ainda uma vaga resultante da transferencia do tenente coronel dr. Deodoro Alvares Soares para a Reserva (decreto de 21-3-1935 e D. O. de 26). Esta vaga cabe por antiguidade ao major dr. Cesario Corrêa de Arruda.

Major — Das promoções acima e da transferencias do major dr. Ezequiel Antunes de Oliveira para a Reserva (decreto de 25-4-1935) resultam 3 vagas. As 1ª e 3ª competem, por antiguidade, aos capitães drs. Rogaciano Joaquim dos Santos e José Rodrigues Bastos Coelho. A 2ª compete, por merecimento, a um dos seguintes capitães: — Drs. Luiz de Castro Vaz Lobo da Camara Leal, Raul da Cunha Bello, José Bonifacio da Costa Botafogo e José Vieira Peixoto, todos constantes da lista de merecimento. Ha ainda 1 vaga resultante da transferencia do major dr. Alfredo Octaviano Dantas para a Reserva (decreto de 21-3-35). Esta tomada com a reversão do major dr. Francisco Eduardo Rangel Torres, por decreto de 22-12-1934 (D. O. de 27).

Capitão — Das promoções acima resultam 3 vagas. Competem aos 1ºs tenentes drs. Francisco de Paula Ferreira da Cunha Adolpho Sodré de Castro e Nelson de Sampaio Mitke Havia mais 4 vagas resultantes da transferencia do capitão dr. Alcides Leiria para a Reserva (decreto de 27-12-1934 e D. O. de 2) da aggregação do capitão dr. Julio Vieira Diogo (decreto de 19-4-1935 e D. O. de 23) da aggregação do capitão dr. Eronides Ferreira de Carvalho (decreto de 19-4-1935 e D. O de 23) e da aggregação do capitão dr. Francisco de Paula Soares Netto (decreto de 28-2-35 e D. O. de 6). Tres destas vagas foram tomadas pela reversão do capitão dr. Adelmar Soares da Rocha ao serviço activo (decreto de 14-3-1935 e D. O. de 19), pela reversão do capitão dr. Tito Ozorio Torres ao serviço activo (decreto de 25-4-1935) e pela reversão do capitão dr. Edgard dos Santos Neves ao serviço activo (decreto de 20-12-1934 e D. O. de 27). Resta, portanto, uma vaga que compete ao 1º tenente dr. Euclydes dos Santos Moreira.

Veterinarios — Capitão — Ha 1 vaga resultante da aggregação do capitão Vital Costa, por decreto de 17-1-1935 (D. O. de 21). Esta vaga compete ao 1º tenente Altamiro Baptista Lopes.

1º tenente — Da promoção acima resulta 1 vaga que compete ao 2º tenente Inephane Alves de Carvalho.

Obs.: — A vaga de major resultante do fallecimento do major Accacio Rodrigues Praxedes (Bol. do D. P. E. de 21-3-1935) está tomada com a presença do major do Q. A. Adolpho Pereira de Mello, tudo de accordo com o art. n. 72 citado no começo da presente proposta.

Administração (quadro novo) — Capitão — O quadro é de 147 capitães. Existem presentemente 146, a saber: — 42 do antigo quadro de Administração, 24 do extincto corpo de Intendentes (21 no Q. O., 1 no Q. O. aggregado até que lhe toque promoção e 2 no Q. A.), 17 do quadro da extincta Contabilidade da Guerra e 63 do antigo quadro de Contadores. Ha 2 vagas resultantes da transferencia dos capitães do antigo quadro de Contadores Antonio Henrique da Cunha (decreto de 21-3-1935 e D. O. de 26) e Adolpho de Andrade Costa (decreto de 5-4-1935 e D. O. de 8). A Commissão propõe o preenchimento de uma das vagas aqui indicadas com a promoção do 1º tenente do antigo quadro de Contadores Fortunato do Nascimento, actualmente do novo quadro de Administração. Com esta promoção o quadro acha-se numericamente completo.

PBSA

PREDIAL BANDEIRANTES S.A.

CAPITAL REALIZADO: 500:000$000

Autorizada e fiscalizada pelo Governo Federal nos termos do decreto n.º 24-503

Carta Patente n.º 2 extraida a 10 de Abril do corrente

A MAIS NOVA SOCIEDADE DE FINANCIAMENTO PREDIAL

Offerece a V. S. os meios para a obtenção da casa propria, mediante emprestimos SEM JUROS, resgataveis em mensalidades inferiores ao aluguel. V. S. devolverá a somma emprestada em prestações mensaes, menores que o aluguel da casa que hoje occupa.

A PREDIAL BANDEIRANTES transforma V. S. de simples inquilino em proprietario, livrando-o do pesado e improductivo onus do aluguel da casa em que hoje reside e que nunca será sua.

Inscreva-se quanto antes, para ser tambem um dos primeiros a ser beneficiado

Distribuições trimestraes SEM JUROS

PEÇA INFORMAÇÕES:

RUA GENERAL CAMARA N. 71, loja — TELEPHONES: 23-5008 -- 23-5009

O cuidado com os dentes durante a gravidez

Ao contrario do que ensina um preconceito corrente, é durante a gravidez que a mulher deve dar a maior attenção aos seus dentes. Não seria exaggerado aconselhar uma visita mensal ao seu dentista durante todo o periodo da gestação, mesmo que nada haja de perigo apparente, porque só o especialista póde saber se não está sendo operada a descalcificação e se a acidez naturalmente maior do meio buccal, nesse periodo, não está provocando novas caries.

De manhã e á noite, após cada uma das refeições, e após a eventualidade de vomitos, é preciso escovar cuidadosamente os dentes, com um creme dental, como o Gessy, que possua uma poderosa formula anti-acida.

A alimentação deve ser a mais escrupulosa possivel. Alimentos ricos em calcio, phosphoro e vitaminas D devem ser os escolhidos. A gemma de ovo, a gordura animal, o leite, o oleo de figado de bacalhão, têm uma grande applicação nesse caso. E essa escolha intelligente dos alimentos é proveitosa não sómente á gestante, mas ao proprio filho que conduz nas entranhas.

Dr. Joviano de Rezende

CLINICA MEDICA

Cons.:

R. Senador Dantas, 40

RIVAL

HOJE-A's 20 e 22 hs.-HOJE

Dulcina - Odilon

na comedia mais engraçada do mundo!

Bebezinho de Paris

(4 actos armados em torno de um absurdo!)

de DARTHE'S e DAMEL, traducção de ODUVALDO

Bebézinho de Paris

Attrae! Emociona! Encanta! e proporciona as mais estrepitosas gargalhadas!

DULCINA — numa genial criação comica!

ODILON — interessantissimo, num marido sentimental!

ARISTOTELES — formidavel no "dr. Gason"!

AMANHÃ — Vesperal ás 16 hs. e á noite ás 20 e 22 hs. BEBE'ZINHO DE PARIS

Bilhetes á venda para hoje, amanhã e domingo

A Cruzada da Bôa Illuminação

Seu Programma e Objectivo

Hontem á tarde, a convite da General Electric, DIARIO CARIOCA assistiu á demonstração da "Cruzada da Boa Illuminação". Achavam-se presentes varios directores deste importante estabelecimento.

No decorrer desta agradavel visita, foi feita por um dos seus auxiliares a seguinte conferencia:

"A fórma por que aceitastes o nosso convite, honrando-nos com a vossa presença nesta reunião, tem, para todos nós da General Electric S. A., uma significação que muito nos anima.

Ella nos deixa antever o successo da "Cruzada da Boa Illuminação" que a General Electric S. A. levará por todo o Brasil, a partir daqui, com uma série de conferencias que se iniciarão dentro de poucos minutos.

Nessas conferencias, que versam sobre uma nova sciencia — "a Sciencia da Visão", tereis opportunidade de assistir a demonstrações que só com o advento do "Visiometro" se tornaram simples e precisas, permittindo um curso experimental cuja relevancia é facil de aquilatar-se.

"Melhor luz-melhor visão" é a pedra angular da nova sciencia.

Pensemos por alguns segundos no que lucraram a humanidade, o commercio e a industria com o que lhes deram a physica e a chimica e reflictamos, depois, um pouco, sobre o que significa para nós "Melhor luz-melhor visão" como principio basico de uma sciencia nova.

A nós, como homens, ella nos traz os beneficios que a humanidade aproveita, corrigindo e melhorando a visão, trazendo-nos mais conforto e felicidade, augmentando a efficiencia do nosso trabalho e protegendo-nos contra accidentes.

Como industriaes, somos contemplados com a reducção que ella nos ensina conseguir nos desperdicios da manufactura, augmentando a producção.

Em cada 10 homens, 5 necessitam de oculos, e quantos desses já os não trocaram uma ou mais vezes?

Quantos lares conhecemos, embora de abastados, que se nos afiguram tristes e sem conforto?

Quantos são os amigos nossos que julgam escasso o tempo que têm para o seu trabalho?

Quantos accidentes se registam em fabricas e officinas que poderiam ser reduzidos?

Quantos prejuizos por quebras e defeitos de fabricação se constatam diariamente nas industrias?

Quanto de tudo isso provêm de uma illuminação inadequada?

Poderiamos referir a muitos outros males provindos dessa mesma falta, mas para que? Se não conhecemos nenhuma actividade humana bem succedida sem o concurso da luz convenientemente applicada?

Facil se torna, pois, comprehender a magnitude do papel da boa illuminação na nossa vida.

Necessitamol-a, sempre, desde o berço até o tumulo e hoje (mais felizes do que hontem) sabemos como usal-a e dosal-a, sob as prescripções de uma sciencia nova.

Essas prescripções que fomos os primeiros a conhecer, por força de exercermos actividade no campo de que partiram, devem ser por nós diffundidas, liberal e extensivamente, para beneficio da humanidade.

Não é de hoje, entretanto, que isso vem sendo feito pela General Electric S. A., mas já de ha muito tempo e, agora é que, sob uma feição mais pratica e mais efficiente com a "Cruzada da Boa Illuminação", ella se propõe mandar especialistas por todo o Brasil, com esta apparelhagem que aqui vedes.

Quanto maior fôr o numero daquelles que participarem desse empreendimento de fim educativo, tanto maior e mais prompto será o successo que se espera e que a todos irá aproveitar.

Se, com esse objectivo, se congregarem nos nossos os vossos esforços, os esforços dos ophthalmologistas, dos occulistas, dos professores primarios, dos commerciantes e fabricantes de lampadas e apparelhos de illuminação e os das Cias. de Força e Luz, bem como os dos architectos e constructores, teremos, então, realizado um grande bem.

Dirão talvez alguns ser isso um pretexto para os commerciantes e fabricantes de lampadas e de apparelhos de illuminação venderem mais os seus artigos; outros dirão ser um pretexto para as Cias. de Força e Luz augmentarem a carga em suas linhas.

Não conheço, entretanto, um só commerciante ou fabricante que tenha deixado de annunciar a sua mercadoria por temor de tal conceito.

Não fosse a propaganda que se faz dos especificos que combatem os males, que seria dos lucros da sua fabricação e commercio?

Mas, em verdade, que seria tambem dos pacientes, da sua cura e da sua felicidade?

Divulguemos, pois, o que a sciencia da visão nos ensina, ensinemos o que é "illuminação adequada", preparemo-nos para fornecer equipamentos aconselhaveis a cada caso, sejamos apostolos da "Boa Illuminação", na escola, no lar, no escriptorio, na fabrica, na officina, na mesa de operações, nos campos de sport, nas ruas e praças publicas.

E' isso conforto, efficiencia, economia, prosperidade, alegria, tudo emfim quanto todos querem e procuram.

As condições de illuminação de residencias, fabricas, lojas, escriptorios e escolas, no Brasil, segundo uma inspecção recentemente feita, revelam uma deficiencia que surpreenderá, talvez, a todos vós.

A intensidade de illuminação encontrada, em relação ao minimo aconselhavel, representa apenas:

50% — nas residencias e lojas.
30% — nas fabricas.
25% — nas escolas.

Não descendo á critica dos apparelhos inadequados e muito menos á distribuição dos pontos de luz, os especialistas que procederam ao exame de que venho de falar constataram que nas residencias cerca de 25% das lampadas eram nuas e que nas lojas essa percentagem attingia a 33%, nas escolas 50% e nas fabricas 90%!

Estes e aquelles algarismos dizem bem o que está por fazer-se, mostrando-nos um trabalho que, quando o publico despertar e comprehender os beneficios da boa illuminação, talvez seja grande de mais para nós poucos.

Habilitemo-nos, então, desde já, para esse trabalho que, sobre ser dignificante, trará compensações a todos, quer aos que fabricam como aos que revendem lampadas e apparelhos, quer aos que projectam como aos que executam as installações e quer ás Cias. de Força e Luz, que terão assim augmentada a receita da sua mais compensadora fórma de carga.

Que o curso que ides em seguida assistir satisfaça a vossa expectativa e assignale na historia das nossas relações uma alliança em pról do objectivo de "dar aos olhos a luz que necessitam", são os meus mais sinceros votos."

Aspectos do problema do transporte

A PREFERENCIA PELOS CAMINHÕES RAPIDOS E POSSANTES

Apesar das condições incipientes das nossas actividades agricolas, industriaes e commerciaes, é notavel a preoccupação que já se verifica da parte dos interessados no escoamento ou transporte dos seus productos, determinando assim uma verdadeira competição, que dia a dia mais se intensifica.

O uso dos caminhões de "grande tonelagem", vae cada vez mais, em virtude da experiencia diaria, cedendo terreno á convicção, aliás acertada, de que não são os vehiculos de maior capacidade de carga os mais recommendaveis para as modernas exigencias do transporte em geral.

Hoje, o que se pede é um vehiculo que, a par da sua potencia e capacidade para aventualmente transportar grandes cargas, offereça principalmente caracteristicas de economia e rapidez. Em summa, um caminhão possante, sem ser demasiadamente pesado, resistente, sem sacrificio da economia de sua manutenção e, finalmente, veloz sem comprometter, quer a sua segurança, quer a sua durabilidade.

E' isso que explica, talvez a acceitação crescente dos caminhões Ford, cujo ultimo modelo, equipado com o famoso motor V-8, capaz de desenvolver até 90 cavallos, é dotado de innumeros aperfeiçoamentos que o habilitam tanto para o serviço pesado como para o serviço rapido de entregas.

A apparição dos caminhões bons e rapidos, além das vantagens que traz para os proprietarios, representa, igualmente, um grande allivio para o problema do trafego nas grandes cidades...

Dr. Alvaro Moutinho

Doenças dos rins, bexiga, prostata, etc. Cura rapida sem dôr.

da GONORRHE'A

aguda ou chronica e suas complicações no homem e na mulher, prostatites, cistites, orchites, inflammações do utero, ovarios, etc. Tratamento pela electricidade, Diathermia, D'Arsonvalização, Ozonotherapia. Estreitamento da Urethra.

IMPOTENCIA

10 ás 18 — Buenos Aires, 77-4º.

Secção Economica do DIARIO CARIOCA
DIRECÇÃO: F. J. TEIXEIRA LEITE

Diario Economico

NOTA DO DIA:

REAJUSTAMENTO DOS VENCIMENTOS E REFORMA DOS SERVIÇOS CIVIS

Depois da reunião ministerial realizada ante-hontem, para tratar da viagem do sr. Getulio Vargas á Argentina, declarou o ministro Souza Costa que ia ser immediatamente nomeada a commissão para estudar o reajustamento definitivo dos vencimentos dos funccionarios publicos civis, assim como a reforma dos quadros, de fórma a condicional-os á situação financeira do paiz. Não se trata mais do que pôr em pratica medidas constantes do substitutivo Lodi e approvadas pela Camara dos Deputados.

A tarefa commettida áquella commissão é da mais alta importancia, não só sob o ponto financeiro, por se ligar intimamente ao equilibrio orçamentario, mas, tambem quanto ao aspecto social e economico, taes são os entraves ora criados pela machina burocratica ás actividades das classes productoras e ao commercio.

Já tivemos occasião de mostrar a influencia exercida até hoje em toda a nossa legislação fiscal e nos regulamentos administrativos pelas leis, regulamentos, ordenações e portarias dos tempos coloniaes. O mesmo espirito de compressão ao contribuinte, os mesmos intuitos vexatorios permanecem hoje com a intensidade egual á que presidiam as devassas e os outros meios fiscalizatorios usados pelos agentes da Corôa de Portugal. Não existe o espirito de collaboração, o desejo de amparo, o objectivo de prestar serviço ao publico que deveria ser a propria base da organização administrativa. Na ordem actual das coisas, como ha 150 annos, o contribuinte só tem no Brasil um direito — o de contribuir. Explica-se por isso a falta de solicitude do publico em relação ás necessidades do erario de que se queixava o sr. Getulio Vargas ao se investido na pasta da Fazenda.

Tratado como adversario, submettido a uma série infinda de vexames, amargurado por toda a sorte de protelações na satisfação dos seus direitos, é muito natural que o contribuinte brasileiro cada vez se mostre menos solicito aos appellos prementes do Thesouro.

Se o reajustamento dos vencimentos é uma legitima aspiração dos funccionarios, a reforma dos serviços civis para que se tornem uteis e efficientes, é um direito que assiste aos contribuintes e que não póde padecer maiores delongas.

O PROBLEMA POLITICO DO NORDESTE

Tratamos, hontem, nesta columna, do problema do Nordeste, que examinamos succintamente através do seu aspecto economico. Mostramos, então, que a questão a resolver naquella parte do paiz não é de caracter humanitario. E, em rapidos traços, [illegible] os prejuizos que as seccas acarretam á economia regional, com reflexos damnosos aos interesses vitaes de todo o paiz. As crises climaticas precisam, pois, ser combatidas, não apenas por motivos de ordem sentimental, mas em attenção a imperativos de natureza economica.

A questão das seccas possue, tambem, um outro aspecto de alta relevancia. Referimo-nos ao problema politico que surgem em consequencia do retardamento do progresso daquella região, que não póde acompanhar o desenvolvimento do sul do paiz, em virtude dos collapsos fataes que soffre periodicamente.

Na verdade, não precisa ser demonstrado, porque é axiomatico, o perigo que aquella disparidade traz a união nacional. Emquanto São Paulo, por exemplo, avança vertiginosamente, os Estados nordestinos, apezar dos esforços sobrehumanos das suas populações, marcham com vagar, ou então, aos sobresaltos, construindo sua riqueza em varios annos de labor profiquo para perdel-a de repente, ao sabor dos caprichos do destino. Estamos, portanto, na presença de uma situação delicada, que não póde mais ser relegada ao esquecimento. Foi sabia a resolução dos Constituintes, fixando na nossa Carta Magna dispositivo que obriga o prosseguimento do plano contra as seccas, não só em defesa da região assolada pelo flagello secular, como tambem da propria economia e unidade nacionaes.

* * *

O CAMBIO NO EXTERIOR

LONDRES, 2 (U. P.) — A' abertura, hoje, do mercado internacional de cambio, o dollar era vendido a 4,83.37 e o franco francez a 73.18.7.

LONDRES, 2 (U. P.) — O ouro foi, hoje, vendido á razão de cento e quarenta e quatro shillings e quatro dinheiros a onça, tendo sido realizadas transacções no valor total de trezentas e quatro mil libras esterlinas.

NOVA YORK, 2 (U. P.) — A' abertura, hoje, do mercado internacional de cambio, a libra esterlina era vendida a 4,84.

NOVA YORK, 2 (U. P.) — A Bolsa abriu, hoje, com oscillações fraccionaes irregulares e grande actividade nas transacções. As acções automobilisticas estão firmes, destacando-se as da companhia Chrysler. As acções prata mantem-se fraca. O mercado do algodão mostra-se estavel. As entregas para o mez de maio são avaliadas em 11,75 dollares o fardo.

DANTZIG, 2 (U. P.) — A desvalorização do florim provocou uma corrida aos Bancos. Numerosas pessoas retiram os seus depositos. Sem embargo não se verificou nenhum panico na praça. Todos os estabelecimentos commerciaes fecharam hoje as suas portas, devido á insegurança reinante relativamente aos preços.

* * *

BOLETIM DIARIO DE INFORMAÇÕES ECONOMICAS

Communicado do Escriptorio de Informações do Departamento Nacional da Industria e Commercio:

A CANNA, O CAFE', O COQUEIRO E A MANDIOCA EM PERNAMBUCO

CANNA DE ASSUCAR — A cultura da canna de assucar, conforme as ultimas estatisticas officiaes do Estado, occupava no anno agricola de 1932-33, uma area de 151.530 hectares, assim distribuidos: na zona do litoral e matta, 142.815 hectares; na zona do agreste e caatinga, 5.764; na do sertão 2.951. A producção de canna elevava-se a 3.738.272 toneladas; a de assucar, a 266.971 toneladas ou 4.449.513 saccos de 60 kilos. Além dessa producção de assucar, fabricou o Estado no mesmo anno, 38.918.418 rapaduras. Compreendendo-se o assucar e as rapaduras, produziu o Estado nesse anno, 284.120 toneladas. Das 75 usinas existentes no Estado, funccionaram apenas 65. A producção de alcool foi nesse anno, de 21.556 litros e a de aguardente, de 6.508. Em 1933, o Estado exportou assucar, para o paiz, nos seus diversos typos, no valor de 88.239 contos; e em 1932, no de 86.696 contos. Para o exterior exportou em 1932, 14.215 contos e em 1933, no de 8.189 contos. O assucar da exportação para o exterior pertence os typos crystal, demerara, refinado, usina, mascavado, 3º jacto, etc.

CAFE' — Contava o Estado, no anno agricola de 1932-33, com uma area de 58.107 hectares de terras cultivadas com café, sendo 16.444, na zona do litoral e matta; 39.875, na zona do agreste e caatinga; e 1.788, na do sertão. Na zona do litoral e matta, existem 26.311 cafeeiros; na do agreste e caatinga, 63.800; e na do sertão, 2.860, perfazendo um total de 92.971 que produziram: na primeira zona, 9.200 toneladas; na segunda, 22.330; e na terceira, 1.001; ao todo 32.531 toneladas. O café exportado para o paiz attingiu, em 1932, a cifra de 995 toneladas no valor de 1.012 contos; em 1933, a de 3.373 toneladas no valor de 3.135 contos. Para o exterior exportou: em 1932, 4.158 toneladas, no valor de 4.361 contos; e em 1933, 2.378 toneladas, no de 2.292 contos.

COQUEIRO — Em 1932-33, anno agricola, Pernambuco contava com uma area de 11.899 hectares plantados de coqueiros, sendo na zona do litoral e matta, 11.195; na do agreste e caatinga, 581; e na do sertão, 123. Entre coqueiros, safrejando e novos, existiam: na primeira zona, 1.119.471 coqueiros; na segunda, 58.133; e na terceira, 12.248; ao todo, 1.189.852 coqueiros. A producção, desse anno, foi: na primeira zona, 243.171 contos; na segunda, 12.140; e na terceira, 2.419, isto é, 257.730, centos de côco. Sua exportação de côco em casca, fibras e farelo é pequena para o exterior. Para o interior exportou em 1932, 3.082 toneladas no valor de 743 contos; e em 1933, 4.732 toneladas no valor de 950 contos. A exportação de óleo de côco para o interior, foi em 1932, de 105 contos e em 1933, de 191 contos.

MANDIOCA — A area cultivada com mandioca, compreendida, no anno agricola de 1932-33, na zona do litoral e matta, 19.175 hectares; na do agreste e caatinga, 19.165; no sertão, 3.813; ao todo, 42.153 hectares. A producção de farinha distribuiu-se assim: na primeira zona, 67.115 toneladas; na segunda, 67.080; na terceira, 13.346 toneladas. Essa farinha foi produzida por 19.458 "casas de farinha" ou "bolandeiras" machinismo rudimentar, ainda hoje empregado na fabricação desse producto e que se acham assim distribuidos: na primeira zona, 10.172; na segunda, 7.629; e na terceira, 1.657 "casas de farinha". A exportação de farinha de mandioca para o exterior é insignificante. Para o paiz exportou: em 1933, 904 toneladas no valor de 274 contos; em 1932, 1.842 toneladas no valor de 582 contos.

PELOS ESTADOS

RECIFE, 2 (E. I.) — Embarcaram para o Sul: 1.250 fardos de papel; 732 caixas de doces; 1.500 saccos de assucar; 395 ditos de côcos; 1.137 caixas de conservas. Total do algodão entrado: procedente do Estado, 8.412.270 kilos; de outras procedencias, 3.814.477 ditos. Entraram hontem, 1.110 saccos de assucar, sendo para consumo da capital, 157.300 ditos. O algodão [illegible] primeira: 66$, o mediana; 62$, o Matta de primeira; e 6$$, o mediana; [illegible] 2$400 a 2$500; os demais productos, [illegible] alteração.

MACEIO', 2 (E. I.) — No dia 29 as cotações conservaram-se inalteradas, excepto para os seguintes productos: caroço de algodão, 1$800; pelles de caprinos, 8$; idem de carneiro, 7$; alcool, 350 réis. Entradas do Sul: tecidos finos, 115 fardos; manteiga, 56 caixas; oleo, 21 caixas; xarque, 652 fardos; vinho, 13 barris. Entradas do Norte: doces, 37 caixas; corante; 28 caixas. Saidas para o Sul: assucar, 2.380 saccos; côcos, 315 saccos; farelo de côco, 36 saccos. Saidas para o Norte: tecidos, 49 fardos; assucar, 1.160 saccos; alcool, 20 toneis.

ARACAJU', 2 (E. I.) — Dia 29: "stocks" de assucar, 134.498 saccos; fumo em corda, 97 rolos; tecidos, 68 fardos; couros seccos salgados, 2.269 couros; algodão em rama, 3.028 fardos; com as seguintes cotações: $516, kilo de assucar; 1$333, fumo em corda; 4$, tecidos; 1$700, couros seccos salgados; 2$800, algodão em rama. Foram exportados: tecidos, 5 fardos no valor de 1:588$000.

CURITYBA, 2 (E. I.) — O café em grão foi cotado, por dez kilos, a 15$500; os demais productos não soffreram alteração nas suas cotações.

CUYABA', 2 (E. I.) — No dia 22 de abril ultimo, foi manifestada pela Estação Arrecadadora de Poxoreu, uma pedra de diamante amarello, pesando 10 quilates, e 28 pontos no valor official de 5:500$000.

Nota — Ha no Brasil quatro chapadas diamantinas: a do Norte de Minas, do Oéste de Minas, a da Bahia e a de Matto Grosso, de onde procede esse diamante. A de Matto Grosso compreende a zona existente entre as cabeceiras dos rios Paraguay, Arinos e rio das Mortes. Nos affluentes do Paraguay, na zona das suas cabeceiras, tem sido encontrados diamantes nos rios Sant'Anna, Areias, Brumado, Burítysal, Sipotuba, Diamantino, Pary, Ribeirão do Ouro e Cabral. Existem diamantes nas alluviões do Sumidouro, affluente do Alto-Arinos.

Informações Financeiras e Commerciaes

CAMBIO

O mercado cambial official, [illegible] abriu e funccionou frouxo, sendo regulares os negocios levados a effeito em cobrança. O Banco do Brasil operou a 56$783 e adquiriu letras particulares a 55$950 por libra sobre Londres. O dollar á vista se cotou na taxa de 11$810 e o reichsmark na de 4$770, condições em que ficou no primeiro fechamento. Reabriu e fechou inalterado.

O BANCO DO BRASIL AFFIXOU HONTEM A SEGUINTE TABELLA OFFICIAL

A 90 d|v.: — Londres 56$783

A' vista: Londres 57$153 — Nova York 11$810 — Paris $870 — Suissa 3$835 — Allemanha.. 4$770 — Italia $975 — Portugal $520 — Hespanha 1$615 — Belgica, ouro, 2$000 — Buenos Aires, papel, 3$530 — Montevidéo 5$350 — Hollanda 8$000.

Cabogramma: Londres 57$336

As taxas para a compra de coberturas foram as seguintes:

A 90 d|v.: Londres 55$950 — Nova York 11$480.

A' vista: Londres 56$350 — Nova York 11$580 — Paris $750 — Italia $925 — Allemanha .. 4$620 — Portugal $510 — Hespanha 1$565 — Hollanda 7$850 — Suissa 3$755 — Belgica, ouro, .. 1$930 — Buenos Aires, papel .. 3$[illegible]0 — Montevidéo 4$850.

Cabogramma: Londres 56$550 — Nova York 1[illegible]$730.

OURO FINO

O Banco do Brasil comprou hontem, a gramma de ouro fino no preço de 19$300 na base de 1.000|1.000, em barra ou amoedado.

CAMBIO LIVRE

Esse mercado, hontem, se revelou funccionando em condições calmas e em remessas os diversos bancos deram inicio a seus trabalhos vendendo a 84$800 por libra e a 17$540 por franco e [illegible] a 82$800 e 17$340, respectivamente. O dollar era cotado a 17$490 a 90 d|v., e a .... 17$590 por cabogramma, ficando o [illegible] do regularmente movimentado no primeiro fechamento.

Reabriu e fechou inalterado.

As taxas de cambio livre nos bancos [illegible]geiros foram as seguintes:

A 90 d|v.: — Londres 84$700 — Nova York 17$490 — Paris 1$158.

A' vista: — Londres 84$800 e 8[illegible]$000 — Nova York 17$540 a 17$550 — Allemanha 7$090 a 7$500 — Paris 1$160 a 1$165 — Italia 1$445 a 1$460 — Portugal $773 a $774; provincias $777 a $778 — Hespanha 2$400 a 2$410; provincias 2$405 — Hollanda .. 11$880 a 11$950 — Belgica, ouro, 2$975 a 2$990; papel 0595 — Suecia 4$420 — Suissa 5$695 a 5$710 — Slovaquia $737 a $738 — Austria 3$380 a 3$400 — Rumania $185 — Buenos Aires, papel 4$475 a 4$490 — Montevidéo 6$785 — Noruega 3$840 — Registermark 4$080 — Japão 5$005.

Cabogramma: Londres 85$000 — Nova York 17$590 — Paris.. 1$165.

CAMARA SYNDICAL

Curso de cambio official e livre

A' vista: — Londres 56$772 e 84$716 — Paris $750 a 1$165 — Italia 1$457 — Allemanha 5$264 — Portugal $775 — Belgica, ouro, 2$998; papel $600 — Hespanha 2$412 — Suissa 5$676 — Slovaquia $739 — Nova York 11$780 a 17$527 — Montevidéo 6$850 — Buenos Aires, papel 4$477 — Registermark 4$101 — Austria .. 3$230 — Japão 5$200 — Hollanda 11$900 — Rumania $175 — Canadá 17$520.

MOEDAS

Libra, papel 84$401 — Dollar, papel 17$441 — Dollar Canadá, papel 14$620 — Franco, papel.. 1$144 — Franco, prata 1$111 — Escudo, papel $786 — Escudo prata $777 — Peso argentino, papel 4$439 — Reichsmark, papel, 6$004 — Lira, papel 2$388 — Peso uruguayo, papel 6$675 — Zloty, papel 3$200 — Peso argentino nickel 4$000 — Reichsmark, prata 6$183 — Lira, prata 1$429 — Florim, papel 11$6101 — Peso uruguayo, prata 6$467 — Franco suisso, papel 5$400 — Franco belga, papel $600 — Mirkka, papel $300 — Lei, papel $110 — Yen, papel, 4$500 — Corôa sueca papel 4$300 — Corôa norueguez, papel 4$100.

CAFE'

O mercado desse producto, hontem, abriu e se manteve firme, tendo o typo 7 regulado na taboa por dez kilos á razão de 12$. Os embarques registados foram animados e as entradas regulares, tendo as vendas orçado na abertura por 4.419 saccas. Aó tarde venderam-se mais 2.866, numa somma de 7.285, contra 2.311 ditas anteriores. Assim fechou o mercado inalterado e bastante activo, cujos negocios se faziam em maior vulto.

COTAÇÕES POR DEZ KILOS

Typo 3, 14$; Typo 4, 13$500; Typo 5, 13$; Typo 6, 13$500; Typo 7, 12$; Typo 8, 11$500; idem em 1931, 16$500.

IMPOSTOS

Imposto do Estado do Rio, 5$000; idem de Minas Geraes, 3$300; Pauta semanal, 1$210.

ENTRADAS

Leopoldina: Minas, 6.071; Maritima: Minas, 1.045$; Cabotagem: Minas, 1.001; Armazem Reg. E. Rio, 3.241; Armazem Reg. E. Santo, 1.396; Armazens Reguladores Mineiros, 8. Total — 12.762.

Idem anno passado, 617; Desde o 1º do mez, 289.556; Média, 9.651; Do 1º de julho, 2.412.052; Média, 7.934; Do 1º de julho anno passado, 2.786.965.

Café revertido ao stock desde o 1º de julho, 53.581; Café retirado do mercado desde o 1º do mez, —.

EMBARQUES

America do Norte, 3.450; Europa, 29.206; Africa, 3.316; Asia, 500; Total — 36.472.

Idem anno passado, 21.188; Desde o 1º do mez, 248.435; Do 1º de julho, 1.932.873; Idem anno passado, 2.510.391.

Stock, 506.370; Menos consumo local do dia 30-4-35, 500.

Existencia — 505.870.

Idem anno passado, 731.037.

MERCADO A TERMO

1º pregão

Mezes — Vend. — Comp. — Diff.

Maio: 11$100 — 11$475 — inalterado; Junho: 11$450 — 11$350 — subiu $50; Julho: 11$325 — 11$250 — subiu $150; Agosto: 11$250 — 11$150 — subiu $75; Setembro: 11$275 — 11$175 — subiu $100; Outubro: 11$200 — 11$100 — subiu $150.

Vendas — não houve. Posição — Firme.

2º pregão

Mezes — Vend. — Comp. — Diff.

Maio: 11$750 — 11$625 — subiu $150; Junho: 11$550 — 11$450 — subiu $100; Julho: 11$425 — 11$300 — subiu $50; Agosto: 11$325 — 11$225 — subiu $75; Setembro: 11$275 — 11$175 — subiu $50; Outubro: 11$275 — 11$173 — subiu $75.

Vendas — 500 saccas; total do dia 500 ditas. Posição — Firme.

MERCADO DE SANTOS

Entradas — 31.715.

Desde o 1º do mez, 854.621; Do 1º de julho, 7.386.062; Idem anno passado, 10.299.199.

Embarques — 32.912.

Desde o 1º do mez, 730.701; do 1º de julho, 7.694.609.

Existencia — 1.935.141.

Idem anno passado, 2.461.830; Preço typo 4, 15$500; Mercado — Calmo.

MERCADO DE VICTORIA

Entradas — 2.518.

Desde o 1º do mez, 109.433; Do 1º de julho, 1.184.819.

Embarques — 7.025.

Desde o 1º do mez, 107.554; Do 1º de julho, 1.220.026.

Existencia — 178.443.

Idem anno passado, 269.490. Preço typo 7|8, 11$300; Mercado — Estavel.

TITULOS

Esteve o mercado de valores, hontem, em condições activas e sem melhoria apreciavel nas cotações dos titulos em evidencia.

Revelaram-se fracas as apolices geraes ao portador, com as nominativas em condições estaveis.

As apolices da Prefeitura não tiveram alteração, mantendo-se estaveis, com as obrigações de Minas inalteradas e bem assim as do Thesouro nacional.

Regularam firmes as acções do Banco do Brasil com as dos outros, calmas. As acções de companhias industriaes e de seguros não apresentaram alteração de importancia, mantendo-se os demais titulos e as debentures em evidencia, como se vê em seguida nas vendas e offertas.

VENDAS FECHADAS HONTEM

Apolices geraes

10 Emp. 1903 Port. — 815$; 20 Uniformizadas — 825$; 66 Div. Emissões Nom. — 824$; 70 idem Port. — 839$; 7 idem idem — 840$; 20 idem idem — 844$; 10 Obrg. Thesouro 1930 — 1:014$; 3 idem — 1:015$; 600 idem — 1:020$; 4 idem 1932 — 1:005$; 308 Obrg. de Minas — 976$; 120 idem — 977$; 55 idem — 978$; 17 Est. E. Santo 8 °|° — 800$; 102 E. de Minas 1934, 200$ — 187$; 164 idem — 189$; 41 idem 5 °|° Port. D. 9682 — 660$; 7 Estado do Rio 3 °|° — 100$; 50 Municipaes 1906 Port. c|j — 156$; 42 Municipaes 1931 — 193$; 80 idem idem — 194$; 5 idem idem — 194$500; 26 idem idem — 195$; 58 idem idem — 196$000; 250 idem D. 2097 7 °|° Port. — 174$; 51 idem D. 2339 7 °|° Port. — 177$; 10 idem D. 1535 7 °|° Port. — 174$; 50 idem D. 1933 8 °|° Port. — 191$.

ACÇÕES

200 Docas de Santos Port. — 227$; 20 Banco do Brasil — 390$; 55 idem — 390$00; 35 Banco Funccionarios — 50$; 100 Banco do Commercio — 180$; 5 Hoteis Palace — 750$; 2.000 Caxambu. — 50$.

DEBENTURES

22 Docas de Santos — 185$; 100 Alliança (1s.) — 158$; 105 Mercado — 205$.

ALVARA'

39 Emp. 1903 Port. — 815$; 157 Dvs. Emissões Port. — 837$000.

ASSUCAR

O mercado do disponivel do assucar, hontem, abriu e funccionou firme, tendo sido feito sobre o producto em questão operações animadas. Os preços correram inalterados no seu transcurso, tendo fechado o mercado firme, por essa razão, porém, sem tendencias.

Movimento estatistico: Entradas nada. Saidas 9.641; Stock 99.749 saccos.

COTAÇÕES POR DEZ KILOS

Branco crystal, de 50$500 a 51$; branco crystal de Sergipe, 49$; Demerara, de 47$500 a 48$; mascavo, de 41$ a 42$.

MOVIMENTO MENSAL

Entradas, 198.971 saccos; sendo 2.000 de Campos, 90.565 de Pernambuco, 25.500 de Maceió, 31.700 da Bahia e 49.156 de Sergipe. Saidas, 199.880 fardos. Stock, 99.749 ditos.

ALGODÃO

Hontem, o mercado de algodão esteve na abertura funccionando firme, em virtude da manutenção dos preços nos limites de vespera. Os negocios constatados despertaram maior interesse, tendo o mercado assim fechado bem collocado.

Movimento estatistico: Entradas nada. Saidas 567. Stock 7.315 fardos.

COTAÇÕES POR DEZ KILOS

Fibra longa — Seridó: Typo 3, 55$ a 56$; typo 4, 54$ a 55$. Fibra média — Sertão: Typo 3, 52$ a 53$000; typo 5, 49$500 a 50$500; Ceará: Typo 3, nominal; typo 5, 48$500 a 49$. Fibra curta — Mattas: Typo 3, nominal; typo 5, 44$ a 45$. Fibra curta — Paulita: Typo 3, 47$; typo 5, 45$000.

Movimento estatistico: Entradas: 10.136 fardos, sendo 1.036 de Sergipe; 305 da Bahia, 983 do Maranhão, 2.810 do Ceará, 1.959 de Natal, 1.406 da Parahyba; 388 do Piauhy; 979 do Maranhão; 70 do Pará; 125 de Santos e 75 de Pernambuco. Saidas, 8.486. Stock, 7.315 fardos.

TRANSPORTS MARITIMES

O rapido paquete

MENDOZA

Sairá para Europa em 7 do corrente, com escalas por:

VICTORIA
BAHIA
RECIFE
DAKAR
CASABLANCA
GILBRALTAR
ORAN
ALGER
BARCELONA e
MARSELHA

Passagens de 1.ª e 2.ª e 3.ª

COMPANHIA COMMERCIAL & MARITIMA

Rua Benedictinos, 1
(esquina da Avenida)

CEREAES

PREÇOS PARA LOTES
Minimo e maximo

Artigos:	Unidades	
Arroz:		
	Por 60 kilos	
Agulha amarello	63$000	66$000
Agulha esp. (brilhado)	63$000	66$000
Dito, 1ª (brilhado)	56$000	58$000
Dito especial	62$000	64$000
Dito de 1ª	56$000	58$000
Dito de 2ª	46$000	48$000
Dito de 3ª	38$000	41$000
Japonez especial	48$000	50$000
Japonez de 1ª	45$000	47$000
Dito de 2ª	42$000	44$000
Dito de 3ª	31$000	38$000
Sanga	Nominal	
Alfafa:		
	Kilo	
Nacional ou estrangeira	$380	$400
Amendoim:		
	Por 25 kilos	
Em casca	17$000	19$000
Alhos:		
	Cento	
Nacionaes	Não ha	
Estrangeiro	8$000	8$500
Alpiste:		
	Por kilo	
Nacional	$950	1$000
Bacalhau:		
	Por 58 kilos	
Especial	240$000	250$000
Superior	220$000	225$000
Escamado	170$000	175$000
Banha:		
	Por caixa	
De Porto Alegre	162$000	171$000
Da Laguna	162$000	163$000
De Italaby	163$000	165$000
Batatas:		
	Por kilo	
Do interior	$600	$800
Do Sul	$400	$450
Cebolas:		
	Por caixa	
Nacionaes	30$000	34$000
Ervilha, kilo	2$800	3$000
Farinha:		
	Por 50 kilos	
De mandioca especial	17$000	17$500
Fina	15$500	16$000
Entre-fina	12$000	12$500
Grossa	11$000	11$500
Feijão:		
	Por 60 kilos	
Preto especial	24$000	27$000
Dito bom	17$000	19$000
Manteiga	54$000	56$000
Branco	26$000	38$000
Enxofre	34$000	35$000
Mulatinho	34$000	36$000
Fradinho nacional	31$000	36$000
Grão de bico, kilo	2$600	2$700
Lentilhas, 60 kilos	40$000	42$000
Linguas:		
Defumada	2$200	3$500
Lombo:		
	Por kilo	
De porco salgado (Mineiro)	1$700	1$800
Dito do Sul	1$300	1$400
Herva:		
Matte	$600	$700
Manteiga:		
Do Interior	4$000	4$500
Do Sul	3$800	4$000
Milho:		
	Por 60 kilos	
Cattete, vermelho	15$000	15$500
Dito amarello	14$000	14$500
Dito mesclado	13$000	13$500
Polvilho		
Tapioca	$500	$600
Dito do Sul	$400	$450
Toucinho:		
	Por kilo	
Mineiro	1$900	2$000
Paulista	2$000	2$100
Fumeiro	2$400	2$500
Xarque:		
Nacional	2$100	2$200
Mineiro	1$800	1$900
Do Sul	1$900	2$000
Extra-fino	20$000	22$000

Movimento de Vapores

VAPORES ESPERADOS

DA EUROPA

Hamburgo e esc., "S. Campos"	3
Marselha e esc. "Florida"	5
Southampton e esc. "Almanzora"	6
Bremen e esc. "Madrid"	8
Trieste e esc. "Oceania"	9
Londres e esc. "H. Patriot"	13
Havre e esc. "Formose"	13
Londres e esc. "Almeda Star"	13

DOS ESTADOS UNIDOS

N. York e esc. "W. Prince"	3
Idem, "Camamu"	5
Idem "Eli"	7
Idem, "Am. Legion"	10
N. Orleans e esc. "Cabedello"	13
N. York e esc. "Delnorte"	15
Idem, "N. Prince"	17

DO RIO DA PRATA

Rio da Prata, "Massland"	3
Idem, "Deisud"	4

A Equipe Portugueza Concurrente ao "Circuito da Gavea" é Esta: Conde Antonio Penalva d'Alho, José Almeida Araujo, Manoel Nunes dos Santos e Henrique Lehfeld

Manuel de Teffé Recebeu Nova "Alfa-Romeo"

Irineu Corrêa, vencedor do "Circuito da Gavea" e cujo reapparecimento se dará no proximo domingo

Manoel de Teffé, quando do ultimo "Circuito da Gavea", não concluiu o percurso.

Correndo com a technica já demonstrada em mais de uma occasião, o nosso patricio teve de desistir da competição.

Um defeito na machina, impossivel de reparos immediatos, levou-o a presenciar como simples espectador, o triumpho de Irineu Corrêa.

Era seu intuito, este anno, participar do Grande Premio "Cidade do Rio de Janeiro", com o mesmo carro.

E, em mais de uma opportunidade, Teffé declarou que estava reparando a "Alfa-Romeo".

Tudo, no emtanto, não passava de boato, pois um novo carro já fôra encommendado.

A prova de que a velha "Alfa" foi encostada, está na communicação abaixo:

"O ministro da Fazenda communicou ao inspector da Alfandega, que o presidente da Republica, attendendo ao que pediu o sr. Manoel Teffé, resolveu conceder isenção de direitos de importação e de taxas, para um automovel "Alfa-Romeo", typo Monza, que o requerente importou da Italia afim de tomar parte nas corridas internacionaes no Circuito da Gavea".

A COMPETIÇÃO AUTOMOBILISTICA DE DOMINGO PROXIMO, NA LADEIRA DO ASCURRA

Em vista do interesse despertado entre os volantes cariocas, é de esperar que tenha bastante exito a "Prova Rampa do Ascurra", promovida pela A. S. A. B., para ser disputada no proximo domingo, na ladeira do Ascurra, no Cosme Velho.

O INICIO DA COMPETIÇÃO

A manifestação sportiva será iniciada com a prova para carros de turismo, até 1.500 c. c. de cylindrada, estando a direcção sportiva da A. S. A. B. providenciando para que a partida do 1º concurrente seja dada ás 9 horas. O ponto de saida será na ponte existente no inicio da ladeira.

O ENCERRAMENTO DAS INSCRIPÇÕES

O encerramento das inscripções será feito hoje, sexta-feira, ás 21 horas, na séde da A. S. A. B., no Edificio 13 de Maio. A seguir procederão ao sorteio dos concurrentes, para determinar o numero de cada carro e a ordem de saida.

O EXAME DOS VEHICULOS CONCURRENTES

Todos os vehiculos que vão participar da difficil prova, serão devidamente examinados amanhã, vespera da corrida, das 14 ás 17 horas, em frente á Garage Texaco, na Curva da Amendoeira.

A PROVA SERA' PARA TRES CATEGORIAS

A Prova "Rampa do Ascurra" será para tres categorias de automoveis. A primeira, que é destinada a carros de turismo até 1.500 c. c. vae ser dedicada á memoria do coronel Alfredo Braga, um dos dedicados fundadores da A. S. A. B. A segunda, para carros de cylindrada acima de 1.500 c. c., será dedicada ao dr. Edgard Estrella, Inspector Geral do Trafego e a terceira, para carros de corrida, será, por sua vez, dedicada ao capitão Filinto Muller, chefe de Policia.

O PONTO DE CHEGADA

A chegada dos concurrentes será no Sylvestre, a cerca de trinta metros da linha de bondes. Existe no local uma ampla balaustrada, onde o publico poderá ficar, livre de perigo, apreciando a phase final da corrida.

Hontem, á tarde, quasi ao mesmo tempo, deram entrada na secretaria da A. S. A. B., os seguintes pedidos de inscripção: Julio de Moraes, Irineu Corrêa, mme Venina Piquet Teixeira, Juca Spinone, Nicolino Guerrera, Cicero M. Porto e H. Cassini.

POLICIA DO DISTRICTO FEDERAL — INSPECTORIA DO TRAFEGO

EXAME DE MOTORISTAS

Chamada para hoje, ás 8 horas

Manoel Lopes, João Jary Grauna Jacomino, Krantzu Yozsef, José Delgado, Alfredo Paulo Bandeira de Mello, Carlos Alexandre Wehling, José Theodoro Prata, Antonio Pereira Valente, Manoel Simplicio de Andrade e Paulino Antonio Siqueira.

Prova regulamentar

Ezequiel José de Almeida, Arlindo Francisco dos Reis.

Turma supplementar

Raymundo Ferreira de Macedo, Lourival da Rocha Caffé, Manoel Pinto Miranços e Arthur Martins Corrêa.

Resultado dos exames effectuados hontem

AP.: Antonio Armando de Campos, Mirabelli Vincenzo, Isabel de Medeiros e José da Silva Ferreira.

REP.: 7.

INSPECTORIA DO TRAFEGO

Infracções verificadas em 30 de abril de 1935

Desobediencia ao signal para ser fiscalizado: P. 5.519 — 6.327 — 8.808 — 10.750 — 13.390 — 17.425 — 20.305.

Não diminuir a marcha: Bonde 530 — C. 6.936 — On. 37 — P. 1.076 — 8.270 — 17.050 — 20.305.

Estacionar em logar não permittido: C. 7.529 — Exp. 51 — On. 39 — 164 — 330 — 459 — 618 — 624 — 625 — 627 — 787 — P. 100 — 133 — 450 — 1.378 — 2.878 — 14.107 — 18.488 — 19.174 — 12.836 — 17.968 — 18.790 — 4.062 — 4.898 — 5.879 — 7.754 — 9.939 — 12.179 — 12.668 — 12.788 — 17.933 — 18.772 — 19.414.

Desobediencia ao signal: L. P. c. 84 — Bonde 362 — Exp. 31 — R. J. 19, 10.061 C. 120 — 1.625 — 2.014 — 3.707 — 6.040 — 7.331 — On. 79 — 127 — 136 — 220 — 275 — 353 — 363 — 398 — 416 — 536 — 544 — 557 — 69 — 646 — 658 — 775 — P. 12.767 — 13.516 — 14.138 — 15.933 — 16.038 — 1.811 — 16.699 — 2.324 — 16.872 — 5.722 — 16.968 — 7.815 — 17.747 — 7.886 — 18.028 — 8.095 — 18.462 — 9.061 — 20.342 — 9.159 — 9.669 — 9.773 — 12.763.

Retardar a marcha: On. 165 — 200 — 281 — 313 — 320 — 326 — 348 — 415 — 436 — 460 — 488 — 543 — 637 — 714 — 752 — 768 — 780.

Interromper o transito: L. P c. 44 — On. 779 — P. 9.444.

Passar a frente de outro omnibus: On. 164 — 172 — 357 — 436 — 599 — 708 — 673 — 446 — 389 — 276.

Angariar passageiros: P. 2.024 — 9.010.

Meio fio e bonde: On. 390 — P. 8.690 — 18.210.

Contra mão: Carrocinha 3.000 — Bic. 291 — P. 17.227 — 18.091.

Contra mão de direcção: C. 1.924 — 4.711 — 7.854 — On. 714 — P. 10.383 — 12.121.

Falta de attenção e cautella: Bonde 234 — R. J. 2.910 — C. 1.102 — 5.935 — 7.796 — On. 620 — 689 — 750 — P. 1.979 — 6.714 — 16.416 — 20.109.

Abandonar o vehiculo: C. 6.487 — P. 11.051.

Falta de luz: On. 318.

Fazer manobra em logar não permittido: P. 6.768.

Fila dupla: On. 64 — 388 — 488 — 587 — P. 15.372.

Recusar passageiros: P. 13.458.

Não usar settas: C. 1.012 — 2.061 — 3.290 — 7.663 — On. 75 — 185 — 200 — 244 — 356 — 690 — 711 — P. 14.666.

Falta de campainha: Bicycleta 2.306.

Falta de polidez: On. 298.

Cobrar a mais: P. 4.106.

Desobediencia ás ordens de serviço: On. 8 — 125 — 165 — 169 — 185 — 190 — 200 — 223 — 230 — 370 — 587 — 596 — 639 — 711 — 713 — 771 — P. 13.154.

O S. C. Penha Circular derrotou o Villa Cascatinha

No encontro effectuado antehontem entre o Sport Club Penha Circular e o Villa Cascatinha F. C. saiu vencedor o primeiro pelo score de 4 x 1.

O team vencedor estava assim constituido: Quincas; Bolinha e Eduardo; Mario (cap.), Humberto e Walfrido; Bolão, Jayme, Angelo, João e Gallo.

Fizeram os goals: Bolão 2, João 1 e Jayme 1.

-- BOX --

Duas Estréas

Victor Peralta e Eduardo Corti, a despeito do temporal que desabou sabbado sobre a cidade, tiveram a felicidade de não ver adiadas as suas estréas em nossos "rings".

E foi bom, optimo mesmo, que tal succedesse.

Quem compareceu ao "Estadio Brasil", logo de inicio, compreendeu o regimen de ordem que ali se procura cumprir.

Assim, antes de me preoccupar com os estréantes ligeiramente, tenho que tratar da nova organização.

A ninguem é licito, referindo-se justiceiramente a actual direcção da E. P. Brasileira, menosprezar a administração passada.

E isto porque, se em certas phases de sua gerencia houve erros crassos, deve-se olhar a inexperiencia de alguns directores, movidos sobretudo por uma grande dóse de bôa vontade.

No momento, contando com a experiencia de alguns annos, forçoso é se esperar actuação digna de apoio geral.

Inicialmente, outra feição se depara ao espectador no estadio.

Em uma das alas, estão montados os escriptorios da Empresa. A outra, occupada pelo bar, demonstra mais gosto no actual proprietario. O local da Imprensa, embora os utensilios sejam os mesmos, está mais arejado.

Foi pois, em semelhante ambiente que vi Eduardo Corti e Victor Peralta.

A falar a verdade, Corti me agradou muito mais que Peralta.

Aggressivo, alliando á esta qualidade grande dosagem technica, Corti fez jús ao que foi dito de si.

Sem favor, póde esse rapaz nos proporcionar bôas pelejas.

Para isso se verificar, é preciso no emtanto, que se lhe opponham adversarios á altura.

Injusta foi a decisão de seu combate com Mario Francisco.

Sei que o "knock-down" soffrido por Corti influiu grandemente no espirito dos jurados. E os "fouls" commettidos por nosso "colored"?

O resultado mais logico, mais racional e justo, seria um empate.

Outro erro foi o desfecho da "Final".

Onde a justificativa do empate?

Peralta incontestavelmente, possue classe. Reconheço o seu valor. Todavia, não vi na actuação do "Camondongo Mickey", o assombro que se proclamava.

Conhecendo o voltear do "ring", sendo manhoso, Peralta não chegou a me enthusiasmar.

Sei, sem ser technico e não alimentar semelhante veleidade, que a "trave" faz parte do "box". Mas, a "trave" demasiada torna-se um defeito. Peralta, para mim, abusa deste defeito. Durante sete "rounds" Kid Aubert teve de intervir, afim de libertar a direita de Prior. E, vae dahi, a monotonia emprestada e respondida por um ligeiro "yrie".

Prior, por seu turno, não agiu como de costume. Assim mesmo, o trabalho que desenvolveu foi de molde a merecer a victoria.

Em conclusão, pela rapidez com que terminou, o melhor combate e o melhor triumpho da noite, foi o de Seraphim Cardoso.

Aos dois minutos do primeiro assalto, Pricoli estava no "paiz dos anjinhos"...

Ahi, minha impressão sobre a abertura da temporada pugilistica de 1935.

SWING.

Miguel Tiritico --- Um Grande Adversario Para Jack Tigre

Jack Tigre e Manoel Pires foram rivaes encarniçados. Mas agora treinam juntos, no Club Carioca de Box, visando o mesmo objectivo. Ambos possuem notaveis predicados para a nobre arte. Sobretudo ostentam um traço commum, vallosissimo: a violencia, a combatividade inquebrantavel. Medraram em nosso meio graças a um milagre de tenacidade.

Jack Tigre soube conquistar um publico immenso a golpes de valor. Sua segunda batalha com Isidro Sá attraiu a maior assistencia já verificada em espectaculos pugilisticos — exceptuando a luta de Carnera.

E' o melhor leve brasileiro na actualidade.

Tigre resolveu jogar sua grande cartada na presente temporada internacional. Concorrem os leves de maior renome no continente. São perspectivas grandiosas que se abrem para o boxeur patricio. Já depois de amanhã enfrentará uma das figuras mais empolgantes da nova geração argentna. Com Miguel Tiritico estão afastadas as possibilidades de um combate monotono. Jogo ao mesmo tempo espectacular e efficiente. Incrivel mobilidade. Seus golpes são de uma precisão admiravel. Exige attenção redobrada do adversario pelo imprevisto que imprime ás suas investidas. Estilo difficil de ser definido; lembra antes varios estilos a serviço de um só homem.

Fé de officio convicente. Soffreu até hoje dois unicos revezes por pontos, frente aos campeões argentinos de duas categorias. Mas foram batalhas equilibradissimas, electrizantes. Sendo que com Schiaraffia, campeão dos pennas, empatou, graças a uma decisão considerada absurda pela chronica platina e por um publico immenso. Porque Tiritico mereceu claramente a victoria, Schiaraffia tinha a vantagem de ser campeão...

Tiritico ascendeu recentemente á categoria dos leves, embora combata ainda como penna. Seu peso actual regula o de Jack Tigre. Ha assim o equilibrio tão necessario á perfeita belleza das batalhas pugilisticas.

Tigre será submettido á prova real. Se vencer, terá dado um passo decisivo em sua carreira.

O NOVO MANOEL PIRES

— Pires voltou a ser o "Piranha" dos bons tempos! — dizem technicos e fans, enthusiasmados.

— Vocês está oenganados se pensam assim — contesta Pires. Em época nenhuma da minha vida me senti tão bem como agora.

Pires fez uma estação de repouso em Palmeiras. Voltou com aspecto magnifico. Afastadas certas preoccupações materiaes, dedicou-se inteiramente ao box. Promette surpreender.

Tudo se póde esperar de um boxeur da fibra do leve portuguez. Basta relembrar os aspectos épicos de alguns combates seus. A victoria conquistada sobre Gabriel Pena, por exemplo, dá idéa de suas possibilidades.

Seu adversario do dia 4 será Paschoal di Lauro. Um homem de uma robustez — a bem dizer — phenomenal. Sobre tudo um peso leve. Mais forte do que Annibal Prior.

"Piranha" terá de usar todos os recursos de sua experiencia para neutralizar-lhe os golpes violentissimos.

Assim, o programma de sabbado assignala duas lutas de fundo:

Jack Tigre x Tiritico, Manoel Pires x Paschoal di Lauro, ambos em 10 rounds.

SERAPHIM, O KNOCKEADOR

O triumpho de Seraphim Cardoso sobre Vicente Pricoli causou sensação.

Poucos knock-outs no primeiro round terão convencido tanto o publico.

Foi um lance impressionante, sem duvida. E' só relembrar a ovação que succedeu ao "cross" de esquerda que fulminou o uruguayo.

Em um minuto de luta, o leve portuguez pouco teve de empregar-se. Por isso mesmo, a luta de sabbado novamente. Enfrentará o brasileiro Arthur Bispo, que ha varias semanas vem treinando com os astros argentinos.

Conseguirá Seraphim quebrar a dureza granitica do boxeur "colored"?

O PUBLICO CONHECERA' GODOY

Em poucos dias de permanencia no Rio, Godoy já concentrou as attenções da cidade sportiva. E' a figura maxima do continente, o legitimo campeão sul-americano de todos os pesos.

No decorrer do espectaculo de sabbado, Godoy será apresentado ao publico carioca.

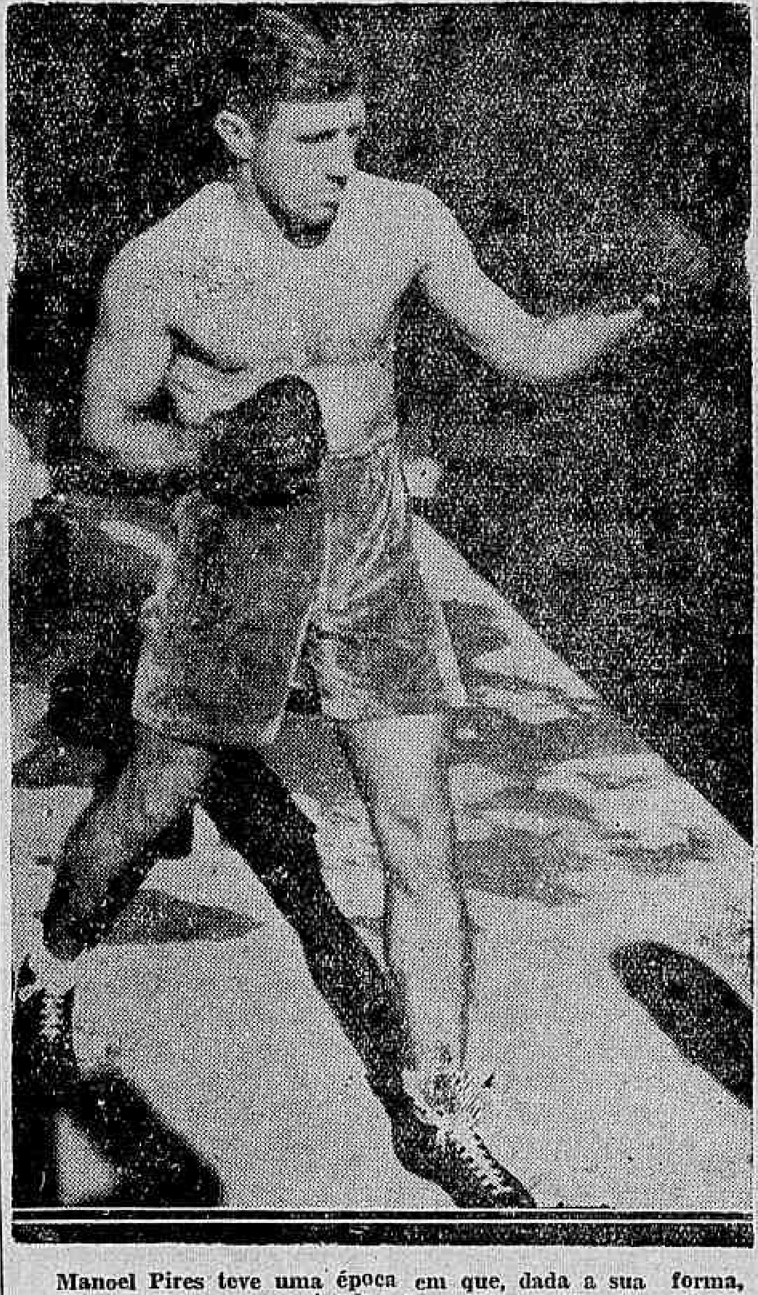

Manoel Pires teve uma época em que, dada a sua forma, passou a ser o examinador dos "boxeurs" estrangeiros. Dividindo a sua vida entre a profissão e o "box", elle decaiu. Agora segundo se annuncia, o "Piranhas" vem de fazer uma estação de cura e dahi, a curiosidade com que se aguarda o seu combate com Di Lauro

Ariel e a Competição de Domingo

Entre os denodados defensores "tijucanos" occupa logar de destaque na primeira fila o technico Ariel.

Assistindo ao treinamento dos defensores "cajutis", preoccupando-se com a forma dos alumnos e devotando-lhes a maior estima e boa vontade, Ariel se tornou o "quidim" do Tijuca T. Club.

Vae dahi a attenção em que é cercado desde o Beça ao "comportado" Caréca.

No proximo domingo, quando do campeonato da Liga Carioca de Natação, grande é a equipe preparada por Ariel.

Procurámos ouvil-o.

— Sempre dei ao Tijuca o melhor de minha força de vontade. O pelotão de domingo ainda não é tudo. Espero fazer mais. Conto com o tempo e o estimulo que essa gente emprestará a outros "tijucanos".

— E o resultado do "certame"?

— Deve ser bom para o pavilhão alvi-rubro. Não sei mesmo se os meninos pensam em segundo logar.

— Mas America vae correr.

— Caso ella esteja em forma, é capaz de vencer. Seu triumpho não considero coisa liquida. Lembra-se do estagio voluntarioso que ella fez? Pois, ahi está uma razão para America ter de se empregar. E, caso aconteça este empenho, penso não caber ao Fluminense este primeiro logar".

MARITIMAS

NOTICIAS DO TRIBUNAL MARITIMO

Conforme determinação do Tribunal Maritimo Administrativo, nos respectivos processos de registo, foi registada na secretaria do referido Tribunal as seguintes embarcações: vapor "Maceió", lancha a motor "Maria José", saveiro "Esperança", chata "Fé", lancha a motor "Ausonia", vapor "Pedrinhas", bote "Lily", baleeira a motor "Rainha do Mar", barco "Araponga", lanchas a motor "Carmen II" e "Itaparica", barco a motor "Aracy", chatas "Aura", "F", "Herminia", "Santa Marcolina", "Santa Isabel", "E" e "18 de Novembro", saveiros "Elisa", "São Luiz", "São Carlos" e "Thomaz", guindaste fluctuante "Gerente Albino" e a lancha a vapor "Leal".

—— Foram distribuidos os seguintes processos: Naufragio do cutter "Constantinopolis", no Estado do Maranhão; naufragio da embarcação "Visa", no Estado de Sergipe; irregularidades no vapor "Manáos", que teve o processo archivado; incidente entre a canôa "Guiomar" e o commandante do vapor "Annibal Benevolo" e o encalhe do vapor sueco "Liguria" — Juiz relator, dr. Stoll Gonçalves.

Reclamações sobre o accidente com o vapor "Arataca", incendio e naufragio da embarcação "Monte Christo", na lagoa dos Patos; naufragio do paquete "Ruy Barbosa" e o sinistro entre o vapor "Therezina M" e a barcaça "Jurema", no Estado do Rio Grande do Norte — Juiz relator, Porto da Silveira.

Reclamação sobre o accidente com o vapor "Tutoya", naufragio do hiate "Venus", abalroamento entre o vapor "Osiris" e o hyate "Izaza", no Estado da Bahia; accidente soffrido pela alvarenga "São João", causado pelo helice do vapor "Portugal", no Estado de Pernambuco e o abalroamento do vapor "Cachoeira", com o saveiro "Bomfim". — Juiz relator, Frederico Lage.

Abalroamento do vapor inglez "Coracero" com a lancha motor "Jurity"; representação do Syndicato dos Corretores de navios, em Santos e o naufragio da barca "Caxiense", no Estado do Maranhão — Juiz relator, capitão José Rocha.

Çobertores!
Muitos Cobertores!...
Milhares de Cobertores!
EM
Loucuras de Maio!
O CAMIZEIRO
28-30-32, Assembléa

LIVRARIA ALVES
Livros collegiaes e academicos

CASA GUIOMAR
Calçado DADO

33$ Combinação de pellica envernizada preta e naco branco, mexicano.
Porte 2$000 em par. Catalogos gratis, pedidos a Julio N. de Souza & C. — Avenida Passos, 120. Rio. Tel. 24-4424.

O Encontro de Brunorb, Capuã, Coringa e Assis Brasil Promette Cercar-se de Fortes Sensações

Turf

Diario Sportivo

Paragraphos Turfistas

TOMY E' O REPRODUCTOR DA MODA, ESTE anno. Dos poucos classicos até agora disputados, tres foram vencidos por animaes que trazem directamente seu sangue. Midi ganhou o "Outomno" e Tacy se inscreveu entre as vencedoras do "Inicio" e do "Costa Ferraz".

***

SERA' MIDI A FIGURA EXPONENCIAL DE SUA turma, tal como já é Tacy, indiscutivelmente, entre os dois annos.

Não falta quem affirme que o recente successo da filha de Milady, careceu de expressão, por ter sido verificado numa carreira flagrantemente anormal.

Ignoramos até onde póde ir a pouca valia de um trium?bo obtido sobre um animal, excepcionalmente bem collocado na distancia, e que se adaptára, surpreendentemente á grama pesada.

Naquelle percurso e naquelle terreno Galopador mostrou-se insuperavel, e foi a este insuperavel, que Midi se avantajou.

***

PODE SER QUE EM RAIA SECCA, O RESULTADO fosse differente. Não o contestamos.

Devemos, entretanto, convir que Deus nos pôz no mundo, com o bom e o máo tempo. Logares ha como as ilhas da Oceania, em que a chuva é a regra. Portanto, devemos estar preparados sempre, para as duas eventualidades: pista secca e pista molhada.

Uma não é menos legitima do que a outra, e talvez seja até impropria a designação de anormal á ultima.

Anormal é o que foge a regra, é a excepção. Temporadas houve no nosso turf em que as raias pesadas alternaram ..., ou até predominaram sobre as leves

O facto de ser bom na pista que chamamos anormal, é pois, uma condição de valor tão aceitavel, tão natural, como a outra.

***

O LOGAR QUE PAYASO E CÔTE D'OR DEIXAram vaccante no turf argentino, e que Silfo e Cute Eyes foram incapazes de fazer menos sentido, já está condignamente preenchido.

Occupa-o Condalsolo depois de sua impressionante, victoria no Classico "Outomno", disputado recentemente em Buenos Aires.

Nesta prova, o filho de Barranquero, encontrou os melhores elementos, com que conta actualmente, o turf portenho: Cute Eyes, o cavallo mais destacado de 1934, Kachador, a revelação destes ultimos mezes, Agudo, o extraordinario "rei da milha", e Helium o brioso "runner-up" de Silfo no ultimo Derby.

***

POIS, BEM, A TODOS ESTES ANIMAES CONdalsolo bateu de maneira impressionante.

Despedido Agudo, que se encarregára do "train", e os demais, ficaram em campo o "crack" e Kachador. Leguisamo, dahi em deante, limitou-se apenas a brincar com o piloto do adversario, alimentando-lhe uma illusão, que, muito breve, seria desfeita. "Condalsolo afanabase por correr" relata uma chronica, "pero su jockey seguia sujetandolo fuertemente. Ni lo tocó siquiera, manteniendose sobre la silla, en tal inmovilidad, que su figura parecia un complemento de la del caballo" — expressiva descripção — "Si Leguisamo hubiera querido apremiarlo un poco, Condalsolo habria ganado por más de un cuerpo".

E chega-se á conclusão definitiva. "De ahi, entonces, que su triunfo tenga la virtud de calificarlo, como el campeon clasico, por excellencia de Palermo".

***

O TURF EUROPEU COMEÇOU BEM, ESTE anno. Para maior brilho das futuras competições, o famoso invicto da estação anterior, deu inicio á sua segunda campanha, mantendo o precioso dom, que faz dos Saint Simon, os Ormondes, e os Brantôme. O obstaculo vencido, ante-hontem, por Bahram, póde ser considerado mais expressivo do que os outros cinco de sua primeira campanha. O "Dois Mil Guinéos" está incluido na lista escassa dos classicos britannicos, a qual completam, o "Derby de Epsom", o "Saint Leger", o "Oaks" e o "Mil Guinéos". Seus disputantes, são as figuras mais destacadas da geração, e que melhores aptidões, revelaram para se impôr numa milha.

***

O QUE OS TURFMEN INGLEZES DEVEM DESEjar agora, ardentemente é que o sangue da mãe de Bahram não prevaleça sobre o de Blandford, o progenitor do invicto.

O sangue daquella é o de Friar Marcus, um grande "sprinter" nas pistas, e que transmitte esta qualidade a seus descendentes.

Houve um caso recente, o de Dastur, em que a influencia da mãe de Bahram, cedeu á do reproductor, que foi Solario, e, assim, o fructo deste cruzamento, póde ser um excellente animal de fundo.

Este exemplo deve ser bastante animador para os partidarios de Bahram.

Classico "Prefeitura Municipal"

SEUS ULTIMOS QUINZE GANHADORES

O Classico "Prefeitura Municipal", que será disputado domingo proximo pela 30ª vez, foi instituido em 1906.

Foi seu primeiro ganhador, nesse anno, o cavallo Juca Tigre, que derrotou Ouvidor e Espadilha, sob a direcção de Alexandre Fernandez.

Desde 1927 que a distancia desta prova foi fixada em 2.200 metros. Nos annos anteriores, foi corrida em distancias variadas, como sejam: 1.609, 1.650, 1.750, 1.900, 2.000 e 2.100 metros.

Parelheiros do kilate de Soberano (o 1º), Calepino, Liniers, Madrugador, Tanguary, Brasileira, Vulcain, Coronel Eugenio, Therezina, todos com excellente bagagem em nosso turf, deixaram seus nomes inscriptos nesse classico, que é a principal prova da reunião de domingo vindouro.

Nos ultimos quinze annos, o Classico "Prefeitura Municipal" foi ganho pelos seguintes parelheiros:

1920 — 2.000 metros — 6:000$ — LINIERS (P. Zabala), em 1º; Tic Tac, em 2º e Bombazo, em 3º. Tempo: 131".

1921 — 2.000 metros — 8:000$ — MADRUGADOR (C. Fernandez), em 1º; Liniers em 2º e Bayoneta em 3º. Tempo: 131".

1922 — 2.000 metros — 8:000$ — GALLIENI (D. Suarez), em 1º; Soberano em 2º e Bomjardim em 3º. Tempo: 131" 1|5.

1923 — 2.000 metros — 8:000$ — MARTELLO (C. Fernandez), em 1º; Soberano em 2º e Aymoré em 3º. Tempo: 130" 3|5.

1924 — 2.000 metros — 8:000$ — BRIGHT EYES (D. Suarez), em 1º; Aymestry em 2º e Ronden em 3º. Tempo: 132" 3|5.

1925 — 2.000 metros — 8:000$ — AYMORÉS (D. Suarez), em 1º; Pertinaz em 2º e Metropole em 3º. Tempo: 131" 4|5.

1926 — 2.000 metros — 8:000$ — TANGUARY (D. Suarez) em 1º; Tizon em 2º e Salsipuedes em 3º. Tempo: 133" 1|5.

1927 — 2.200 metros — 10:000$ — BRASILEIRA (J. Salfate) em 1º; Charleston em 2º e Gavarni em 3º. Tempo: 137" 1|5.

1928 — 2.200 metros — 10:000$ — SPAHIS (J. Escobar) em 1º; Galloper King em 2º e Middle West em 3º. Tempo: 140" 2|5.

1929 — 2.200 metros — 12:000$ — VULCAIN (C. Fernandez) em 1º; Dark Eyes em 2º e D. João em 3º. Tempo: 141".

1930 — 2.200 metros — 12:000$ — CORONEL EUGENIO (J. Salfate) em 1º; Santarém em 2º e Cascabelito em 3º. Tempo: 138" 1|5.

1931 — 2.200 metros — 12:000$ — THEREZINA (J. Salfate) em 1º; Sastre em 2º e Gringazo em 3º. Tempo: 142" 2|5.

1932 — 2.200 metros — 12:000$ — CONJURADO (S. Batista) em 1º; Larrain em 2º e Jequitibá em 3º. Tempo: 144".

1933 — 2.200 metros — 12:000$ — DOUBLE STEEL (R. Freitas) em 1º; Carmel em 2º e Conjurado em 3º. Tempo: 139" 2|5.

1934 — 2.200 metros — 12:000$ — SUENO LARGO (S. Batista) em 1º; Belfort em 2º e Fifa em 3º. Tempo: 144" 3|5.

Realiza-se hoje o "Mil Guinéos"

O prado de Newmarket abrir-se-á hoje, novamente, para uma grande reunião. Disputa-se alli o "Mil Guinéos", a grande prova da milha para potrancas de tres annos, cujo "Derby", como sabemos é o "Oaks", tambem disputado em Epsom.

Não será difficil que a victoria no "Mil Guinéos" de 1935 recaia em Hilla, uma potranca alazã, companheira de box de Bahram.

Hilla, que na temporada anterior foi a heroina do importante "July Stakes", descende do grande Son-in-Law e da egua Cos, por Flying Orb.

Outras potrancas de actuação destacadissima em 1934 foram: Annabel, uma filha de Blandford que, aliás, chegou na frente de Hilla, nas vezes em que se defrontou com a descendente de Son-in-Law; Coretta, por Phalaris ou Solario, ganhadora do "Coventry Stakes" e Lady Gabrial, por Tetratema em Resplendent.

Não é difficil que entre uma destás potrancas esteja a ganhadora do "Classico Inicio".

Jockey Club Brasileiro

RESOLUÇÕES DA COMMISSAO DE CORRIDAS

A Commissão de Corridas, em reunião de hontem tomou as seguintes resoluções:

a) — Confirmar a suspensão de uma corrida imposta pelo starter ao jockey Julio Canales, por infracção do artigo 148, do Codigo de Corridas, no premio "Cadum", da reunião do dia 28 de abril;

b) — Multar em 400$000 o jockey Walter Cunha e em 600$ (reincidencia) o jockey Oswaldo Ullôa, ambos por infracção do artigo 155 do Codigo de Corridas, no premio classico "Outomno", da reunião do dia 28 de abril;

c) — Multar em 200$000 o jockey Armando Rosa, por infracção do artigo 156 do Codigo de Corridas, no premio "Queixume", da reunião do dia 1º de maio;

d) — Registar o contrato feito pelo proprietario J. A. Flôres da Cunha, com o jockey Waldemiro de Andrade, bem assim o compromisso de montaria para o cavallo Brunorb, no classico "Prefeitura Municipal", feito pelo mesmo proprietario com o jockey Oswaldo Ullôa;

e) — Registar o contrato feito pelo proprietario João J. de Figueiredo, com o jockey Ricardo Sepulveda, assim como o feito pelos proprietarios M. Teixeira e Alain C. da Luz com o jockey Alfonso Silva;

f) — Ordenar o pagamento dos premios das reuniões de 20 e 21 de abril.

Cresce o effectivo de nossas coudelarias

Do Paraná chegaram hontem acompanhados dos profissionaes da rédea Pierre Vaz e Antenor Freitas, os seguintes parelheiros:

FLAGEOLET, 2 annos, por Peter Pan e Espuma;

AMAMBAHY, 2 annos, por Peter Pan e Eubéa;

CANTO REAL, 3 annos filho de Ronden; um NN de anno e meio, por Peter Pan e Bemvinda.

Este ultimo que pertence ao sr. Leonardo Teixeira Leite, deve ser alojado nas cocheiras do treinador Alberto Feitó.

Todos estes animaes foram criados no Haras Cangetry, de propriedade do Governo do Estado do Paraná.

Canto Real foi o segundo collocado no G. P. "Estado do Paraná", ganho por Harpagão e Flageolet, foi o herôe do premio "Initium", corrido na distancia de 1.000 metros.

TOSSES ? BRONCHITES ?
VINHO CREOSOTADO

O proximo compromisso de Tacy

Tacy, que vem de levantar de maneira tão significativa os dois unicos classicos que disputou, está alistada no Premio "Barão de Piracicaba", que servirá de base ao programma da reunião de 26 do corrente. A filha de Tocaia supportará, nesta prova uma sobrecarga de 1 kilos.

O classico de domingo em S. Paulo

Embora reduzido a quatro competidores, o G. P. "Presidente do Jockey Club", deve ser uma das carreitas mais interessantes da Moóca nestes ultimos mezes.

O encontro de Star Brasil com o explendido Borba Gato, que já cruzou o vencedor sete vezes no anno corrente e mais Maron, que vem contando suas ultimas apresentações por victorias, deve ser algo de muito sensacional.

Nesta carreira que se realizará sobre a distancia de 1.609 metros, a cathedra está impossibilitada de ter uma manifestação positiva.

A estreante de domingo

Disputando o premio "Sueno Largo" estreará no domingo, em nossas pistas a potranca Dravita, fem., alazão, 2 annos, Minas Geraes, por Embaixador e Miki. Criação da Companhia Santa Mathilde. Propriedade do Serviço de Remonta do Exercito. Tratador Marcello Coutinho.

Davita é irmã propria de Cannes, ganhadora de duas carreiras em nossas pistas.

FERIDAS ? ESPINHAS ?
ELIXIR DE NOGUEIRA

O "meeting" de domingo

O CLASSICO "PREFEITURA MUNICIPAL"

Comparado ao da reunião de ante-hontem, o programma de domingo talvez deixe a desejar no tocante ao numero de inscripções. Apresenta, entretanto, uma constituição harmoniosa, muito mais do agrado dos nossos "turfmen". Os concurrentes ás diversas provas são de melhor qualidade e só o facto de ter como base uma carreira dá categoria do Classico "Prefeitura Municipal", tornal-o-á de grande aceitação por parte do publico. Exceptuados Belfort, Luminar e os cracks recentemente chegados ao paiz, comparecerão ás ordens do starter os melhores animaes que possuem actualmente nossas coudelarias. Referimo-nos a Brunorb, Coringa e Capuã, cujas campanhas cumpridas em 1934, fazem-nos bem merecedores do titulo de cracks.

1ª carreira — Premio "Sueno Largo" — 1.000 metros — Réis 7:000$000.

		Ks.	Cts
1	Cambuy	51	15
2	Lagosta	51	30
3	Mauá	53	30
4	Legiolave	51	40
5	Dravita	51	50

2ª carreira — Premio "Brasileira" — 1.500 metros — Réis 4:000$000.

		Ks.	Cts
1	Tomyrim	55	35
2	Zumbaia	54	30
3	Garboso	56	35
4	Benemerito	54	40
5	Astro	54	50

3ª carreira — Premio "Conjurado" — 1.500 metros — Réis 4:000$000.

			Ks.	Cts
1	1	Zarda	52	25
	2	Silenciosa	52	30
2	3	Fingal	52	50
	4	Maynas	52	35
	5	Rainheta	52	60
3	6	Stayer	54	50
	7	Mandchuria	52	40
	8	Diabrete	54	60
4	9	Itapoan	54	50
	10	Cock Tail (Ex.)	54	—

4ª carreira — Premio "Tanguary" — 1.600 metros — Réis 4:000$000.

			Ks.	Cts.
1	1	Zape	52	30
	2	Tiraoteu	55	25
2	3	Marquita	56	40
	4	Pebete	50	40
3	5	G. Marnier	56	50
	6	Xiró	56	40
4	7	Consejal	55	30
	8	Lorraine (Ex.)	48	—

5ª carreira — Premio "Therezina" — 1.600 metros — Réis 4:000$000.

		Ks.	Cts.
1	Galopador	53	22
2	Muricy	56	25
3	Favorito	53	35
4	Triste Vida	51	50
5	Yáyá	51	40

6ª carreira — Premio "Spahis" — 1.600 metros — 4:000$000 — — Betting.

			Ks.	Cts.
1	1	Balzac	58	40
	2	Galope	49	25
2	3	Libertino	48	30
	4	Tropical	57	50
3	5	Tarjador	49	40
	6	Deliciosa	50	35
4	7	Sweet Cut	52	40
	8	El Ghazi	49	50

7ª carreira — Premio "Vulcain" — 1.750 metros — Réis 4:000$000 — Betting.

			Ks.	Cts.
1	1	Astoria	56	40
	2	Kid	56	35
2	3	Servidor	51	50
	4	Lord Breck	50	50
3	5	Adarga	53	30
	6	Zamorim	56	20
4	"	Ypiranga	52	20

8ª carreira — Premio Classico "Prefeitura Municipal" — 2.200 metros — 12:000$000. — Betting.

			Ks.	Cts.
1	1	Coringa	55	40
	2	Brunorb	59	17
2	"	Assis Brasil	55	17
	3	Capuã	60	25
3	4	Romana	51	40
	5	Mon Secret	54	50
4	"	Ojos Lindos	52	50

9ª carreira — Premio "Coronel Eugenio" — 2.200 metros — 5:000$000.

		Ks.	Cts.
1	Bon Ami	54	50
2	Le Roi Noir	49	35
3	Hall Mark	55	30
4	Sueno Laro	49	30
5	Luminar	58	40

ROMEU SILVA
e sua orchestra que se cobriu de louros nos grandes casinos europeus ::: ::: ::: :::
CHESTER HALE GIRLS
indiscutivelmente as mais fascinantes garotas de New York
PEARL SISTERS
as duas gemeas que encantaram a rua 42 da Broadway
LEWIS SISTERS
as lindas irmãs cantoras e de grande exito do "broadcasting" novayorkino ::: :::
JULIO GALINDO
acompanhado de sua famosa orchestra de rumbas barulhentas e de successo nos "Ambassadeurs" de Paris e na "Radio Splendid" de Buenos Aires. ::: ::: :::
São as attracções que, dentro de poucos dias, realçarão as empolgantes e luxuosas noites do
CASINO
ATLANTICO
A MARAVILHA DO POSTO 6

Athletismo

A Grande Competição Athletica do Exercito

No proximo dia 12 será realizada, nesta capital, a grande competição athletica do Exercito. Ainda não foi escolhido o local do certame.

A competição terá inicio ás 8.30 da manhã e obedecerá á seguinte organização:

1ª PARTE

a) — Desfile dos athletas (TT. GG. e EE. II. MM.) em effectivo completo puxados por uma banda de musica militar.

b) — os C. I. trarão os seus pelotões de athletas e os respectivos pavilhões;

c) — o desfile será em uniforme de educação physica;

d) — á testa de todos os C. I. marcharão os respectivos instructores, juizes, etc.: (uniforme, calça branca e blouse);

e) — a formação será em columna por seis;

f) — o desfile começará no canto esquerdo das archibancadas seguindo a pista á direita, passando em frente á tribuna de honra e em seguida dirigise para o centro do campo, onde será entoado por todos os athletas o Hymno Nacional;

g) — terminada essa solennidade, os instructores retirarão os concurrentes e demais athletas, levando-os para a tribuna social, afim de ser dado inicio á segunda parte do programma.

2ª PARTE

1ª prova — Homenagem á Inspectoria Regional do Tiro de Guerra — Corrida rasa — 100 metros — (1º e 2º colocados).

2ª prova — Homenagem aos instructores da 1ª Região Militar — Arremesso de peso — 1º e 2º collocados.

3ª prova — Homenagem ao sr. presidente do T. G. 249 — Corrida de obstaculos, 110 metros com barreiras (1º e 2º collocados).

4ª prova — Homenagem ao sr. presidente do T. G. 249 — Corrida rasa — 200 metros — (1º e 2º collocados).

5ª prova — Homenagem á Associação Com. e Progressista de Villa Isabel — Corrida rasa — 400 metros — (1º e 2º collocados).

6ª prova — Homenagem ao sr. cap. Custodio Epolidoro dos Santos — Salto em altura — (1º e 2º collocados).

7ª prova — Homenagem á Escola de Educação Physica do Exercito — Corrida meio fundo — 800 metros — (1º e 2º collocados).

2ª prova — Homenagem ao Club de Regatas Vasco da Gama — Salto em extensão — (1º e 2º collocanos).

9ª prova — Homenagem ao sr. presidente do T. G. 525 — Corrida de meio fundo, 1.500 metros — (1º e 2º collocados).

10ª prova — Homenagem ao sr. major Alfredo Maciel da Costa — Arremesso do disco — (1º e 2º collocados).

11ª prova — Homenagem ao sr. director do C. P. O. R. — Corrida de fundo — 3.000 metros — (1º e 2º collocados).

12ª prova — Homenagem ao sr. director geral do Tiro de Guerra — Arremesso do dardo — (1º e 2º collocados).

13ª prova — Homenagem ao sr. coronel Amaro de Azambuja Villa Nova — Relei 4 x 100 — (1º e 2º collocados) por turmas.

14ª prova — Homenagem ao exmo. sr. general commandante da Região — Relei olympico — Corpos de tropa — (1º e 2º collocados).

A DIRECÇÃO DO CERTAME

a) — director geral da competição, cap. Demosthenes Tertuliano Ribeiro.

b) — Encarregado do desfile — 2º tenente Coelho.

c) — Encarregado do material — Sargento Gabriel Diniz Junqueira.

d) — Juiz de partida — Sargento Ataliba Alvarenga.

e) — Juizes de chegada e chronometristas — Sargentos: Rogerio de Albuquerque Maranhão, Alexandre Espindola Franco, Krenge Peubel, Prado Lopes, Laurindo Augusto de Araujo e Atanailde Teixeira de Souza.

f) — Juizes de salto em altura e distancia — Sargento Miguel Amaro Ribeiro Lima, Palemon Martins do Vale, Ademar de Lima Andrade.

g) — Juizes de arremesso do dardo, disco e peso — Aspirante Loyola, sargentos: Manoel Borges da Silva e Alporandir do Nascimento.

h) — Apontadores — Sargento Luiz da Silva Leite e Oswaldo Ramos Rego.

i) — Speaker — Atirador do T. G. 7.

j) — Policiamento da pista — 1º pelotão do T. G. 7 commandado pelo sargento Santiago.

k) — Encarregado da banda — Atirador n. 704 do T. G. numero 7.

l) — Encarregado do vestiario — Atirador n. 418 e do T. G. n. 7.

A COMMISSÃO DE RECEPÇÃO

Presidentes: Tenentes Barbosa, Pessôa e Valladares.

Commissão de buffet: O. Fortes e M. Haddad.

Premios: Cap. Demosthenes, tenentes Moacyr e Coelho.

ELEMENTOS

I — Direcção — Chefe: Flavio Gomes dos Santos. Direcção technica — Custodio da Rocha Maia e M. Haddad.

II — Concurrentes — T. G. ns.: 5, 6, 7, 15, 27, 77, 96, 97, 100, 115, 140, 172, 245, 249, 255, 266, 491, 525, 636 — E. I. M. 3ª classe: 4, 25, 177, 306, 307, 309, 337, 338, 341, 342, 29, 16, 347, Escola Wenceslau Braz e E. I. M. P. n. 30.

III — Material — Chronometros, sarrafos, trena de 50 metros, apitos, revolver, braçaes para os juizes, papeletas para os apontadores e juizes de saltos e arremessos, numero para os concurrentes.

CLINICA DE VIAS URINARIAS
Dr. Samuel Kanitz
Membro da Sociedade de Urologia da Allemanha, ex-assistente dos professores Lichtemberg, Lewin, Joseph, de Berlim e Haslinger, de Vienna. Especialistas em doenças dos Rins, Bexiga, Prostata, Urethra, Doenças de Senhoras. Diathermia, Ultra Violetas. Consultorio: 7 de Setembro, 12-Sob., das 13 ás 17 horas. Phone: 23-3531.

MOVEIS
EM LIQUIDAÇÃO
DORMITORIOS 350$
500$
RUA 900$
ALFANDEGA 1:500$
Nº. 111 1:800$

Está Desmoronando o Team do Bangú!

Diario Sportivo

Elementos do Independente Receberam Propostas Para Ficar no Rio

Orozimbo, Sandro, Carazzo e Vianna Foram Assediados

Diversos elementos do Independente receberam propostas para ficar no Rio, a começar por Orozimbo. O grande half esteve no Vasco para tratar dos interesses de Zarzur e recebeu um convite. Desde logo, entretanto, accentuou que não deixaria o seu actual club. Outros jogadores foram assediados. Vianna, pela sua boa actuação contra o America, Carazzo e Sandro tiveram propostas. Preferiram não aceitar, entretanto.

Vianna declara que tem sido muito procurado, mas não deixará o Independente.

— Nem ao menos me fizeram uma proposta razoavel, diz brincando. Estou satisfeito no meu club actual e não quero mudar de camisa.

Os outros dizem o mesmo. Fala-se até que um emissario procurou determinados "cracks", offerecendo-lhes sommas apreciaveis, só para não jogarem contra o Fluminense. A proposta, nem se precisa dizer, foi recusada.

PAULISTA DEIXARA' O BANGU'

O Madureira Empenhado na Acquisição do Futuroso Medio

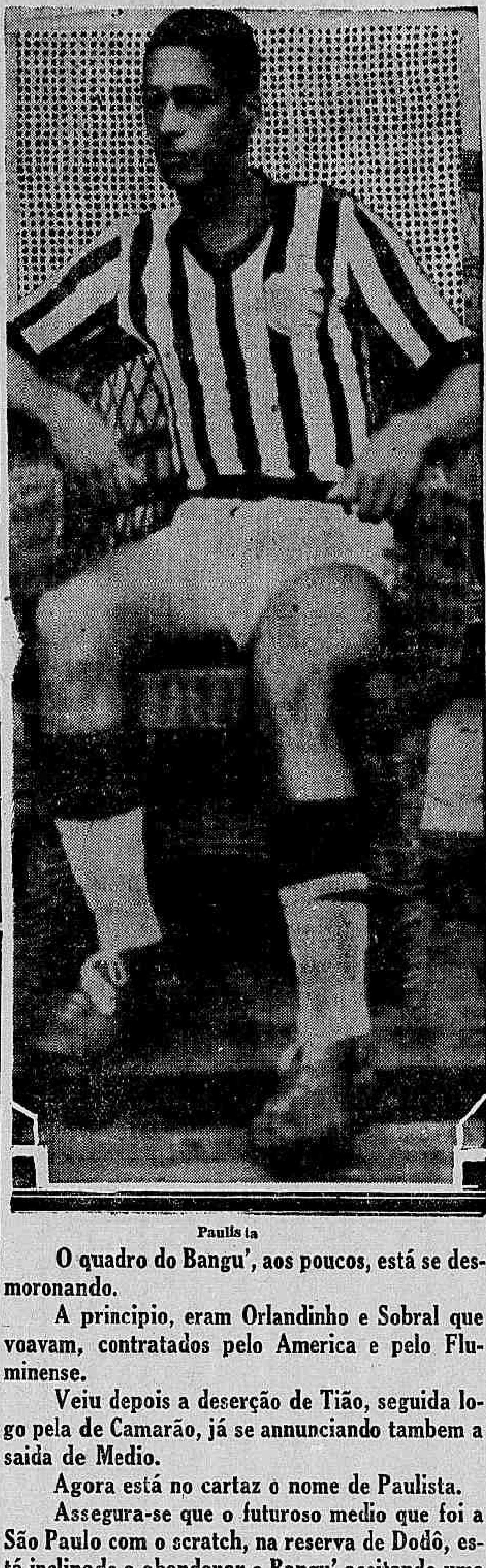

Paulista

O quadro do Bangu', aos poucos, está se desmoronando.

A principio, eram Orlandinho e Sobral que voavam, contratados pelo America e pelo Fluminense.

Veiu depois a deserção de Tião, seguida logo pela de Camarão, já se annunciando tambem a saida de Medio.

Agora está no cartaz o nome de Paulista.

Assegura-se que o futuroso medio que foi a São Paulo com o scratch, na reserva de Dodô, está inclinado a abandonar o Bangu' aceitando uma boa proposta que lhe offerece o Madureira, que atravessa uma phase de intensa actividade.

Não Está Ainda Resolvida a Situação de Leonidas

Leonidas

Continua sem solução o caso de Leonidas.

Sendo o maior jogador do paiz em sua posição, o "diamante negro" não despertou ainda a coragem dos clubs que o desejam, para a apresentação de uma proposta interessante.

Não ha duvidas em torno da vantagem da inclusão de Leonidas em qualquer esquadra nacional.

Todos os clubs aceitariam o concurso do grande jogador, como um reforço inestimavel.

Mas Leonidas é um crack valorizado, um jogador caro, que sabe ser profissional.

E ninguem tem coragem de provocar um accordo com o grande artilheiro...

Está se extinguindo o prazo do contrato que detém Leonidas no Brasil, preso á C. B. D.

O Sevilha, da Hespanha, já manifestou interesse pelo crack.

Não será, pois, de estranhar que mais esse magnifico jogador seja tirado dos campos brasileiros e conduzido aos gramados estrangeiros, por culpa exclusiva da covardia monetaria dos nossos clubs.

E' Provavel Que Agostinho Venha Para o Fluminense

Por Ter Incluido Fausto Sem Inscripção

O AMERICA SERA' MULTADO PELA LIGA CARIOCA

O America soffrerá uma multa por ter incluido Fausto no seu quadro, contra o Independente, sem ter preenchido certas exigencias previstas por lei, na Liga Carioca. Para que Fausto podesse jogar, legalmente, teria de dar entrada á sua inscripção. Tal não se verificou, porém. Embora sabendo que ia ser multado, o America incluiu a "Maravilha Negra" na sua equipe. E' que não havia outro recurso, visto que Fausto ia disputar um jogo apenas, sem outras obrigações para com o America. Como Jardel estava nas mesmas condições de Fausto, o America pagará multa dobrada.

Os rubros saldarão a multa sem pena, é claro. A presença do maior center half brasileiro no grande match de ante-hontem garantiu-lhe o exito.

O Excellente Zagueiro Fixará Residencia no Rio

Agostinho

Agostinho vem para o Rio. Por isso mesmo, deixando o São Paulo, club que desappareceu recentemente, não ingressou no Independente. Agostinho foi procurado por elementos do gremio de Araken, mas fez vêr aos que o assediaram que não poderia jogar mais em São Paulo, visto que já estava preparando as malas para vir para o Rio. E' provavel que o ex-zagueiro do São Paulo jogue no Independente, club que merece as suas sympathias. Aliás, as negociações entre o club da rua Alvaro Chaves e o excellente jogador já foram iniciadas. Agostinho deverá chegar ao Rio ainda nestes dias.

Trata-se de um elemento magnifico e com a sua acquisição muito lucraria o Fluminense. Aliás, o Fluminense precisa de um homem para a zaga. O claro deixado pela saida de Nariz ainda não foi coberto.

WATER-POLO

CAMPEONATO CARIOCA DE WATER-POLO

A Federação Aquatica do Rio de Janeiro fará proseguir no proximo domingo, na piscina do Club de Regatas Guanabara, a disputa do Campeonato Carioca de Water-polo, que havia sido interrompido para o preparo do scratch brasileiro ao campeonato sul-americano.

São as seguintes autoridades designadas:

Boqueirão x Vasco da Gama

A's 14.30 — 2.°° quadros — juiz, Pedro Theberge.

A's 15.15 — 1.°° quadros — juiz, José Ferreira Mendes.

Chronometrista — Adolpho Mandarino.

Guanabara x Natação

A's 16 horas — 2.°° quadros —, juiz, Armando Guarich.

A's 16.45 — 1.°° quadros — juiz, Romeu Peçanha da Silva.

Chronometrista — Aldino Astuto.

Representante — Oswaldo Waddington.

REUNIÃO DO DEPARTAMENTO AUTONOMO DE WATER-POLO

Acham-se convocados os srs. major Francisco Fonseca, Aurelio Perez Dominguez, Jefferson Maurity de Souza e Robert Karl Schneeweiss, membros do Departamento Autonomo de Water-Polo da Confederação Brasileira de Desportos, para uma reunião que se realizará no dia 6 do corrente, segunda-feira, ás 5.30 horas da tarde, na séde daquella entidade, afim de tratar de assumptos referentes ao ultimo campeonato sul-americano.

CAMPEONATO SUL-AMERICANO DE BASKET-BALL

De accordo com o resolvido pelo Departamento Autonomo de Basketball e approvado pelo presidente do Conselho de Administração da Confederação Brasileira de Desportos, o Campeonato Sul-Americano de Basketball terá inicio, nesta capital, aos 13 de junho vindouro. Disputarão o referido campeonato as representações da Argentina, Uruguay, Chile e Brasil.

Providencias da C. B. D. Para o Jogo Entre Paulistas e Cariocas

Realizando-se no domingo proximo, 5 do corrente, no estadio do C. R. Vasco da Gama, a 3ª partida entre as representações da Federação Metropolitana de Desportos (Rio) e da Liga Paulista de Football (S. Paulo), para decidir o Campeonato Brasileiro de Football de 1934, a Confederação Brasileira de Desportos, communica o seguinte:

PROVA PRELIMINAR — S. C. UNIÃO x JAPOEMA F. CLUB

Esta prova terá inicio ás 15,30 horas, entre as prinspiaes equipes do S. C. União e do Japoema F. C., ambos filiados á Federação Metropolitana de Desportos.

JUIZ E AUXILIARES ESCALADOS

Para dirigir a prova preliminar, foi escalado o sr. Carlos de Souza Carvalho, como auxiliares de linha: Augusto Rangel, Waldemar Rodrigues Gomes, Armando Borges Ribeiro e João Alves Pereira, e chronometrista: Alberto Reis.

Os auxiliares de linha e o chronometrista funccionarão tambem no jogo do campeonato.

HORA DE INICIO DO JOGO PRINCIPAL

O jogo principal terá inicio ás 15,30 horas, em virtude de prorogações, pois de accordo com o artigo 19, combinado com o artigo 17, do Codigo do Campenato Brasileiro de Football, se findo o periodo regulamentar de jogo (dois tempos de 45 minutos cada um), o mesmo se encontrar empatado será prorogado por 20 minutos, com mudança de lado aos 10 minutos, procedendo-se da mesma fórma se persistir o empate, até o maximo de duas prorogações.

Theatro João Caetano

Companhia Nacional de Operetas **Irmãos Celestino** da qual faz parte a actriz cantora **Enrica Spinelli**

HOJE - A's 21 hs. - HOJE

Ultima representação da opereta de **Léo Fall**

DIVORCIADA

Protagonista-**Enrica Spinelli**

Amanhã — Vesperal da mocidade ocm 50 % de abatimento **MAZURKA AZUL**

A' noite — VIUVA ALEGRE

Cruzeiro é o symbolo da nossa patria!

E este

Será tambem o symbolo do nosso Lar!

CRUZEIRO PREDIAL S. A.

(Fiscalizada pelo Governo Federal, talão 382)

Construirá o vosso lar pelo NOVO plano de economia obrigatoria.

Informações, sem compromisso

AVENIDA RIO BRANCO, 46-3.° ANDAR, SALAS 9 a 11

O Brasil na Conferencia Internacional do Trabalho

A ESCOLHA DO DELEGADO OPERARIO

Segunda-feira, ás 21 horas, na séde da Federação de Trabalho do Districto Federal, será feita á apuração para a escolha do representante das classes trabalhadoras do Brasil na Conferencia Internacional de Trabalho que se reunirá em Genebra, em junho proximo.

O acto será presidido por uma commissão do Ministerio do Trabalho, composto pelos srs. Waldyr Niemeyer, assistente technico do gabinete do ministro; Clodoveu d'Oliveira, actuario-chefe e Dorval Lacerda, procurador interino do Trabalho.

CONCESSÃO UNICA DO GOVERNO DA REPUBLICA

LOTERIA FEDERAL DO BRASIL

Contrato celebrado com o Governo Federal em 20 de Julho de 1932, á vista da Lei n. 21 143, de 10 de Março de 1932

PREMIO MAIOR:

241.ª EXTRAÇÃO — 200:000$000 — PLANO X

Lista da extração de QUINTA-FEIRA, 2 de MAIO de 1935

4.660 PREMIOS

Nesta LISTA não figuram por extenso os numeros premiados pela terminação do ultimo algarismo

Os bilhetes são litografados em papel branco, tinta marron claro, fundo marron escuro e numeração preta na frente, com a inscrição: Extração em 2 de Maio de 1935 ás 14 horas

Atenção: Verifiquem a terminação simples de seus BILHETES

Todos os numeros terminados em 8 têm 40$000

Todos os numeros terminados em 8 têm 40$000

0

21	50$
31	100$
35	50$
48	50$
58	50$
71	50$
79	100$
92	60$
110	50$
113	50$
125	50$
160	100$
165	50$
188	100$
192	60$
222	50$
230	50$
280	50$
292	60$
302	50$
303	50$
310	200$
340	1:000$000
364	50$
392	60$
405	100$
475	100$
492	60$
510	60$
592	60$
624	50$
631	50$
634	50$
681	100$
692	60$
702	200$
731	50$
752	50$
765	100$
790	500$
792	60$
828	50$
845	50$
857	100$
863	100$
886	50$
892	60$
896	50$
916	50$
926	200$
942	100$
983	100$
992	60$

Todos os numeros deste milhar terminados em 8 TÊM 40$000

1

1006	100$
1035	50$
1063	50$
1079	50$
1086	50$
1088	50$
1092	60$
1110	50$
1141	50$
1192	60$
1196	60$
1214	50$
1245	50$
1237	100$
1266	50$
1287	50$
1292	60$
1299	50$
1307	100$
1318	50$
1392	60$
1401	50$
1423	50$
1424	50$
1425	50$
1443	50$
1492	60$
1537	50$
1507	50$
1569	50$
1592	60$
1623	50$
1645	50$
1689	50$
1690	50$
1692	60$
1699	50$
1761	100$
1776	100$
1792	60$
1800	50$
1805	100$
1835	50$
1846	100$
1847	100$
1880	50$
1882	1:000$000
1892	60$
1893	50$
1917	500$
1923	50$
1985	50$
1992	60$

Todos os numeros deste milhar terminados em 8 TÊM 40$000

2

2003	500$
2032	50$
2066	50$
2080	200$
2092	60$
2114	50$
2127	50$
2135	500$
2192	60$
2265	100$
2276	50$
2281	500$
2287	50$
2292	60$
2306	50$
2319	50$
2320	50$
2368	100$
2382	50$
2392	60$
2394	100$
2396	100$
2398	50$
2444	50$
2450	50$
2464	100$
2492	60$
2498	50$
2592	60$
2617	100$
2620	50$
2623	50$
2648	50$
2649	50$
2656	50$
2692	60$
2706	1:000$000
2755	50$
2792	60$
2795	50$
2808	50$
2853	50$
2892	60$
2896	100$
2905	200$
2910	50$
2917	50$
2928	50$
2934	50$
2939	50$
2941	50$
2992	60$

Todos os numeros deste milhar terminados em 8 TÊM 40$000

3

3011	50$
3080	500$
3092	60$
3101	50$
3116	50$
3148	50$
3192	60$
3222	50$
3256	50$
3272	50$
3292	60$
3343	200$
3351	50$
3368	50$
3392	60$
3394	50$
3420	50$
3451	50$
3452	50$
3492	60$
3493	50$
3495	50$
3499	50$
3506	50$
3508	50$
3572	500$
3592	60$
3618	100$
3641	50$
3675	100$
3679	1:000$000
3692	60$
3729	50$
3792	60$
3808	50$
3811	50$
3881	50$
3892	60$
3901	50$
3938	50$
3972	50$
3979	100$
3992	60$

Todos os numeros deste milhar terminados em 8 TÊM 40$000

4

4049	100$
4063	50$
4092	60$
4107	100$
4128	100$
4182	50$
4192	60$
4205	50$
4251	200$
4263	100$
4292	60$
4316	100$
4328	50$
4352	50$
4359	50$
4392	60$
4434	50$
4469	100$
4492	60$
4513	50$
4514	50$
4520	50$
4563	50$
4592	60$
4692	60$
4693	50$
4706	200$
4713	100$
4729	50$
4778	50$
4792	60$
4798	100$
4801	500$
4812	50$
4818	100$
4821	50$
4827	500$
4835	50$
4850	50$
4891	50$
4892	60$
4903	1:000$000
4922	50$
4932	50$
4942	500$
4992	60$

Todos os numeros deste milhar terminados em 8 TÊM 40$000

5

5014	50$
5030	100$
5036	50$
5092	60$
5114	100$
5163	50$
5192	60$
5207	50$
5216	100$
5253	50$
5264	50$
5284	50$
5292	60$
5295	50$
5332	50$
5372	50$
5392	60$
5394	50$
5402	50$
5492	60$
5514	50$
5533	50$
5534	50$
5568	50$
5574	50$
5592	60$
5661	50$
5667	50$
5692	60$
5693	50$
5717	Ap. 5:000$
5718	200:000$ B. Horizonte
5719	Ap. 5:000$
5728	50$
5792	60$
5815	50$
5864	50$
5885	50$
5892	60$
5905	50$
5907	100$
5922	50$
5924	50$
5992	60$
5993	50$

Todos os numeros deste milhar terminados em 8 TÊM 40$000

6

6010	50$
6023	50$
6050	50$
6061	50$
6092	60$
6152	50$
6166	50$
6173	50$
6192	60$
6201	50$
6219	50$
6239	50$
6242	50$
6278	200$
6292	60$
6302	50$
6313	50$
6335	50$
6367	50$
6380	200$
6385	100$
6392	60$
6397	50$
6407	50$
6454	100$
6463	100$
6483	50$
6492	60$
6534	50$
6541	500$
6592	60$
6632	50$
6645	50$
6651	50$
6653	200$
6692	60$
6695	200$
6720	50$
6792	60$
6804	200$
6862	50$
6892	60$
6928	500$
6964	50$
6992	60$

Todos os numeros deste milhar terminados em 8 TÊM 40$000

7

7003	200$
7025	50$
7026	50$
7035	50$
7049	50$
7050	50$
7051	50$
7083	50$
7092	60$
7106	50$
7192	60$
7203	50$
7222	50$
7251	50$
7277	50$
7282	50$
7290	500$
7292	60$
7392	60$
7418	100$
7421	100$
7432	50$
7434	50$
7492	60$
7540	50$
7588	100$
7592	60$
7606	50$
7620	100$
7692	60$
7717	50$
7719	200$
7721	50$
7792	60$
7814	50$
7892	60$
7892	50$
7920	50$
7941	100$
7992	60$

Todos os numeros deste milhar terminados em 8 TÊM 40$000

8

8040	50$
8051	500$
8052	500$
8074	50$
8076	50$
8089	50$
8092	60$
8093	50$
8134	50$
8174	200$
8180	50$
8192	60$
8230	50$
8242	50$
8292	60$
8325	50$
8359	50$
8382	100$
8392	60$
8420	50$
8453	50$
8463	50$
8492	60$
8504	100$
8506	50$
8510	200$
8511	50$
8540	50$
8554	100$
8592	60$
8643	50$
8657	100$
8658	60$
8692	60$
8696	50$
8715	50$
8720	50$
8723	50$
8751	50$
8753	100$
8790	50$
8792	60$
8795	50$
8877	50$
8892	60$
8907	50$
8912	100$
8931	50$
8970	100$
8989	200$
8992	60$

Todos os numeros deste milhar terminados em 8 TÊM 40$000

9

9092	60$
9163	50$
9175	50$
9192	60$
9215	50$
9241	50$
9272	50$
9292	60$
9314	100$
9315	200$
9379	100$
9392	60$
9425	200$
9436	50$
9454	50$
9492	60$
9502	50$
9563	50$
9586	100$
9589	100$
9592	60$
9596	50$
9637	50$
9662	50$
9692	60$
9701	100$
9707	50$
9713	50$
9736	100$
9747	50$
9752	50$
9757	50$
9773	200$
9784	500$
9789	50$
9792	60$
9794	50$
9798	50$
9841	50$
9855	100$
9881	100$
9892	60$
9955	1:000$000
9976	500$
9992	60$
9999	50$

Todos os numeros deste milhar terminados em 8 TÊM 40$000

10

10049	50$
10050	50$
10055	50$
10066	50$
10092	60$
10165	50$
10173	1:000$000
10179	50$
10185	50$
10192	60$
10196	100$
10219	50$
10252	50$
10262	50$
10265	200$
10292	60$
10302	50$
10365	50$
10366	50$
10377	50$
10384	50$
10392	60$
10484	50$
10492	60$
10495	100$
10520	200$
10538	50$
10545	100$
10592	60$
10631	100$
10655	50$
10692	60$
10703	100$
10709	200$
10792	60$
10830	50$
10834	50$
10836	50$
10854	200$
10884	50$
10892	60$
10895	100$
10931	50$
10935	50$
10992	60$

Todos os numeros deste milhar terminados em 8 TÊM 40$000

11

11004	500$
11018	60$
11027	100$
11092	30:000$ S. Paulo
11092	60$
11124	50$
11169	50$
11192	60$
11201	50$
11202	100$
11215	50$
11235	100$
11245	100$
11292	60$
11318	50$
11338	50$
11351	50$
11365	100$
11379	50$
11392	60$
11395	50$
11412	50$
11419	100$
11462	50$
11472	50$
11487	100$
11492	60$
11493	50$
11509	50$
11514	100$
11573	500$
11592	60$
11635	50$
11666	100$
11692	60$
11722	50$
11739	50$
11753	200$
11766	50$
11792	60$
11809	50$
11826	50$
11835	50$
11849	50$
11892	60$
11914	500$
11930	100$
11941	50$
11992	60$

Todos os numeros deste milhar terminados em 8 TÊM 40$000

12

12002	200$
12025	100$
12048	100$
12092	60$
12113	100$
12192	60$
12201	50$
12284	50$
12291	50$
12292	60$
12312	200$
12316	50$
12369	500$
12392	60$
12407	50$
12492	60$
12534	50$
12578	50$
12592	60$
12598	200$
12645	50$
12667	50$
12692	60$
12701	100$
12706	100$
12717	500$
12720	50$
12727	50$
12754	100$
12766	50$
12792	60$
12804	50$
12892	60$
12896	50$
12938	50$
12961	50$
12990	100$
12992	60$

Todos os numeros deste milhar terminados em 8 TÊM 40$000

13

13012	50$
13038	50$
13067	50$
13087	100$
13092	60$
13139	50$
13161	100$
13167	100$
13192	60$
13203	50$
13208	50$
13239	50$
13250	50$
13292	60$
13306	50$
13354	50$
13383	1:000$000
13384	1:000$000
13389	50$
13392	60$
13439	60$
13451	50$
13492	60$
13493	100$
13592	60$
13601	50$
13615	100$
13646	200$
13656	50$
13666	50$
13692	60$
13757	50$
13762	50$
13792	60$
13807	50$
13828	50$
13877	50$
13887	50$
13892	60$
13901	50$
13906	50$
13915	50$
13992	60$

Todos os numeros deste milhar terminados em 8 TÊM 40$000

14

14021	50$
14092	60$
14107	100$
14165	50$
14178	50$
14192	60$
14196	50$
14259	100$
14260	50$
14292	60$
14294	100$
14359	50$
14364	2:000$000
14392	60$
14410	50$
14419	50$
14459	50$
14468	50$
14480	50$
14490	50$
14492	60$
14505	50$
14527	100$
14539	50$
14548	50$
14592	60$
14606	50$
14625	50$
14638	100$
14654	50$
14665	50$
14692	2:000$000
14692	60$
14698	100$
14731	200$
14792	60$
14808	50$
14817	100$
14822	50$
14864	50$
14872	50$
14890	100$
14892	60$
14926	200$
14939	50$
14957	50$
14984	100$
14992	60$
14992	50$

Todos os numeros deste milhar terminados em 8 TÊM 40$000

15

15045	5:000$000
15092	60$
15103	50$
15115	100$
15154	50$
15159	50$
15192	60$
15203	50$
15220	50$
15222	50$
15239	200$
15244	50$
15257	50$
15260	1:000$000
15271	50$
15292	60$
15302	50$
15343	50$
15370	200$
15392	60$
15439	50$
15452	50$
15490	50$
15492	60$
15496	100$
15503	50$
15527	200$
15549	50$
15574	500$
15581	50$
15583	100$
15592	60$
15607	50$
15655	50$
15662	200$
15666	50$
15670	50$
15673	500$
15692	60$
15704	50$
15706	50$
15776	50$
15792	60$
15795	50$
15801	50$
15803	50$
15827	50$
15870	50$
15872	50$
15886	50$
15892	60$
15892	50$
15958	50$
15992	60$

Todos os numeros deste milhar terminados em 8 TÊM 40$000

16

16047	100$
16062	50$
16080	50$
16092	60$
16097	50$
16159	100$
16161	50$
16179	50$
16192	60$
16209	50$
16292	60$
16326	100$
16355	50$
16371	100$
16392	60$
16402	50$
16431	2:000$000
16438	50$
16444	100$
16445	50$
16450	50$
16492	60$
16530	100$
16539	50$
16566	100$
16576	50$
16584	50$
16592	100$
16592	60$
16643	50$
16663	50$
16692	60$
16697	200$
16715	50$
16730	50$
16749	50$
16753	50$
16763	50$
16768	50$
16771	50$
16787	50$
16792	60$
16808	50$
16892	60$
16934	50$
16959	50$
16973	500$
16977	50$
16986	50$
16992	60$

Todos os numeros deste milhar terminados em 8 TÊM 40$000

17

17003	50$
17023	50$
17092	60$
17106	50$
17128	50$
17136	50$
17148	50$
17192	60$
17195	50$
17199	100$
17212	50$
17219	50$
17291	50$
17292	60$
17315	60$
17327	200$
17374	50$
17392	60$
17417	50$
17468	50$
17472	50$
17480	50$
17492	60$
17544	50$
17592	60$
17660	60$
17685	100$
17690	50$
17692	60$
17702	50$
17704	50$
17720	50$
17760	100$
17757	50$
17792	60$
17816	200$
17840	100$
17853	100$
17890	50$
17892	60$
17916	50$
17957	50$
17964	200$
17992	60$

Todos os numeros deste milhar terminados em 8 TÊM 40$000

18

18046	50$
18056	50$
18092	60$
18130	50$
18137	500$
18163	50$
18175	200$
18192	60$
18238	50$
18266	50$
18292	60$
18304	50$
18307	50$
18329	50$
18331	50$
18332	50$
18392	60$
18408	50$
18450	100$
18475	50$
18492	60$
18521	50$
18525	50$
18537	200$
18546	100$
18584	50$
18592	60$
18610	50$
18692	60$
18786	50$
18792	60$
18839	50$
18852	50$
18860	50$
18892	60$
18918	50$
18930	50$
18934	100$
18986	100$
18992	60$

Todos os numeros deste milhar terminados em 8 TÊM 40$000

19

19005	50$
19030	200$
19034	50$
19035	200$
19041	50$
19051	50$
19064	1:000$000
19092	60$
19146	50$
19160	60$
19176	50$
19182	50$
19192	60$
19231	50$
19292	60$
19303	50$
19311	50$
19314	50$
19320	100$
19392	60$
19442	50$
19457	200$
[illegible]	100$
19474	50$
19492	60$
19521	50$
19526	100$
19557	50$
19590	50$
19592	60$
19644	50$
19692	60$
19699	50$
19702	100$
19792	60$
19818	100$
19821	50$
19892	100$
19892	60$
19895	50$
19897	50$
19918	50$
19923	50$
19948	50$
19981	50$
19992	60$

Todos os numeros deste milhar terminados em 8 TÊM 40$000

20

20000	50$
20015	500$
20075	50$
20081	50$
20092	60$
20118	200$
20124	50$
20168	50$
20178	50$
20192	60$
20217	50$
20265	50$
20292	60$
20319	50$
20359	500$
20390	50$
20392	60$
20483	100$
20492	60$
20525	200$
20530	50$
20535	50$
20562	100$
20592	60$
20598	50$
20633	100$
20668	50$
20692	60$
20705	1:000$000
20783	50$
20789	50$
20792	60$
20815	50$
20865	50$
20892	60$
20950	50$
20992	60$
20996	200$

Todos os numeros deste milhar terminados em 8 TÊM 40$000

21

21008	50$
21092	60$
21098	50$
21165	200$
21192	60$
21254	100$
21270	50$
21276	50$
21291	50$
21292	60$
21314	100$
21318	200$
21327	50$
21350	50$
21374	2:000$000
21392	60$
21392	50$
21406	50$
21431	100$
21485	100$
21492	60$
21519	50$
[illegible]	50$
[illegible]	50$
[illegible]	50$
21562	100$
21592	60$
21593	50$
21630	50$
21666	100$
21679	50$
21692	60$
21732	50$
21757	50$
21775	1:000$000
21792	60$
21792	50$
21838	50$
21892	60$
21952	50$
21979	100$
21992	60$
21998	100$

Todos os numeros deste milhar terminados em 8 TÊM 40$000

22

22007	50$
22023	50$
22046	500$
22091	200$
22092	60$
22131	500$
22151	50$
22156	100$
22192	60$
22212	50$
22260	50$
22280	50$
22292	60$
22311	50$
22392	60$
22439	50$
22490	50$
22492	60$
22498	50$
22526	50$
22559	50$
22566	50$
22592	60$
22640	500$
22692	60$
22705	50$
22727	50$
22731	50$
22747	50$
22765	500$
22792	60$
22812	100$
22833	500$
22866	50$
22876	50$
22892	60$
22944	50$
22969	50$
22992	100$
22992	60$

Todos os numeros deste milhar terminados em 8 TÊM 40$000

23

23015	50$
23017	50$
23022	100$
23024	50$
23045	50$
23047	100$
23061	100$
23092	60$
23094	100$
23104	50$
23138	200$
23150	50$
23178	50$
23192	60$
23224	100$
23232	50$
23262	50$
23287	50$
23292	60$
23323	50$
23339	50$
23340	50$
23360	50$
23382	50$
23391	50$
23392	60$
23392	50$
23397	50$
23399	200$
23410	50$
23431	50$
23439	50$
23443	50$
23447	50$
23463	50$
23484	100$
23489	50$
23492	60$
23508	3:000$000
23509	50$
23521	50$
23568	50$
23582	50$
23592	60$
23596	50$
23634	100$
23636	50$
23660	50$
23687	50$
23689	50$
23692	60$
23698	50$
23713	50$
23792	60$
23809	50$
23884	50$
23892	60$
23916	50$
23943	100$
23947	50$
23992	60$

Todos os numeros deste milhar terminados em 8 TÊM 40$000

24

24041	50$
24068	100$
24092	60$
24125	50$
24126	100$
24132	50$
24140	100$
24154	50$
24192	60$
24207	50$
24225	50$
24228	100$
24233	50$
24260	200$
24292	60$
24309	50$
24313	50$
24322	2:000$000
24354	50$
24361	100$
24368	100$
24378	50$
24392	60$
24410	50$
24453	50$
24472	50$
24492	60$
24522	50$
24530	50$
24553	100$
24592	60$
24650	500$
24692	60$
24692	50$
24708	50$
24710	100$
24732	50$
24792	60$
24811	100$
24874	200$
24878	50$
24892	60$
24906	50$
24934	50$
24973	50$
24992	60$
24997	50$

Todos os numeros deste milhar terminados em 8 TÊM 40$000

25

25020	50$
25025	100$
25068	200$
25092	60$
25127	50$
25139	50$
25153	200$
25188	50$
25192	60$
25196	50$
25211	50$
25265	100$
25292	60$
25301	80$
25308	50$
25320	50$
25349	50$
25392	60$
25425	50$
25435	100$
25452	50$
25491	50$
25492	60$
25521	200$
25553	50$
25562	50$
25563	50$
25592	60$
25692	60$
25737	50$
25769	50$
25792	60$
25819	200$
25833	50$
25849	50$
25858	100$
25892	60$
25925	100$
25929	50$
25992	60$

Todos os numeros deste milhar terminados em 8 TÊM 40$000

26

26055	50$
26092	60$
26094	100$
26104	100$
26151	100$
26175	50$
26192	60$
26192	50$
26233	100$
26292	60$
26318	50$
26334	50$
26339	100$
26371	50$
26392	60$
26396	50$
26408	1:000$000
26434	50$
26442	50$
26447	50$
26464	100$
26492	60$
26534	50$
26568	50$
26592	60$
26614	50$
26622	100$
26645	50$
26678	50$
26689	50$
26692	60$
26697	50$
26717	50$
26752	50$
26765	50$
26792	60$
26793	50$
26800	50$
26819	50$
26823	200$
26836	200$
26892	60$
26954	50$
26983	500$
26992	60$

Todos os numeros deste milhar terminados em 8 TÊM 40$000

27

27025	50$
27085	50$
27092	60$
27099	200$
27192	60$
27225	50$
27236	100$
27249	50$
27251	50$
27254	100$
27258	50$
27292	60$
27294	50$
27300	100$
27346	50$
27357	50$
27392	60$
27442	50$
27448	50$
27492	60$
27591	100$
27592	60$
27602	50$
27642	100$
27692	60$
27711	100$
27773	50$
27792	60$
27892	60$
27908	50$
27934	200$
27936	50$
27956	50$
27976	100$
27992	60$

Todos os numeros deste milhar terminados em 8 TÊM 40$000

28

28048	50$
28050	50$
28054	100$
28080	100$
28092	60$
28094	50$
28138	500$
28176	50$
28192	60$
28251	50$
28281	50$
28285	50$
28292	60$
28293	100$
28305	100$
28392	60$
28400	50$
28426	50$
28440	100$
28487	50$
28492	60$
28507	50$
28514	200$
28515	50$
28518	50$
28540	50$
28579	50$
28592	60$
28604	50$
28627	100$
28646	50$
28660	200$
28669	200$
28693	100$
28692	60$
28739	500$
28792	60$
28820	50$
28892	60$
28899	50$
28922	50$
28926	50$
28943	50$
28958	200$
28971	50$
28992	60$

Todos os numeros deste milhar terminados em 8 TÊM 40$000

29

29002	50$
29016	50$
29026	100$
29080	50$
29092	60$
29111	50$
29163	50$
29174	50$
29181	50$
29192	60$
29212	100$
29236	50$
29292	60$
29307	50$
29332	100$
29392	60$
29426	50$
29492	60$
29544	200$
29552	50$
29592	60$
29611	50$
29621	50$
29639	50$
29659	50$
29690	50$
29692	60$
29700	100$
29704	50$
29711	50$
29744	200$
29769	50$
29773	50$
29792	60$
29793	50$
29803	50$
29823	100$
29882	50$
29891	50$
29892	60$
29992	60$

Todos os numeros deste milhar terminados em 8 TÊM 40$000

30

30009	50$
30023	50$
30036	1:000$000
30065	50$
30081	50$
30092	60$
30133	200$
30150	200$
30192	60$
30244	50$
30292	60$
30296	50$
30392	60$
30394	50$
30454	50$
30485	50$
30492	60$
30506	50$
30518	50$
30522	200$
30526	50$
30531	50$
30561	50$
30592	60$
30597	50$
30600	50$
30613	100$
30627	50$
30656	50$
30689	50$
30692	60$
30717	200$
30740	50$
30792	60$
30899	50$
30892	60$
30916	100$
30942	50$
30944	50$
30967	50$
30989	100$
30992	60$

Todos os numeros deste milhar terminados em 8 TÊM 40$000

31

31000	50$
31017	50$
31092	60$
31109	50$
31115	100$
31128	50$
31136	50$
31180	50$
31182	10:000$000
31192	60$
31209	100$
31220	500$
31225	50$
31269	100$
31292	60$
31342	50$
31348	50$
31369	60$
31372	100$
31373	100$
31392	60$
31474	50$
31483	50$
31492	60$
31541	100$
31567	50$
31592	60$
31595	50$
31599	50$
31621	50$
31631	50$
31652	200$
31656	50$
31659	50$
31692	60$
31711	500$
31723	50$
31739	200$
31769	[illegible]
31792	60$
31814	50$
31826	60$
31840	50$
31854	50$
31885	50$
31892	60$
31893	50$
31896	50$
31907	50$
31922	50$
31932	500$
31992	60$

Todos os numeros deste milhar terminados em 8 TÊM 40$000

Premios Maiores

5718	200:000$	B. Horizonte
11092	30:000$	S. Paulo
31182	10:000$000	Rio
15045	5:000$000	S. Paulo
23508	3:000$000	Rio

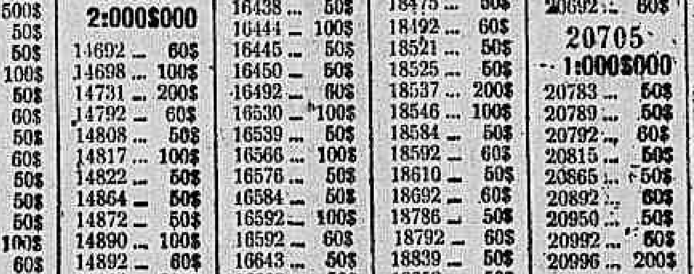

Todos os numeros terminados em 8 têm 40$000

Todos os numeros terminados em 8 têm 40$000

PLANO DA PRESENTE LISTA

PLANO X

PREMIOS

1	Premio de			200:000$000
1	"	"		30:000$000
1	"	"		10:000$000
1	"	"		5:000$000
1	"	"		3:000$000
5	"	"	2:000$000	10:000$000
15	"	"	1:000$000	15:000$000
40	"	"	500$000	20:000$000
75	"	"	200$000	15:000$000
200	"	"	100$000	20:000$000
800	"	"	50$000	40:000$000
320	"	"	60$000 para os bilhetes terminados com os dois ultimos algarismos do 2.º premio	19:200$000
3.200	"	"	40$000 para os bilhetes terminados com o ultimo algarismo final do primeiro premio	128:000$000
4.660				515:200$000

O Escriptorio á rua da Alfandega n. 28 estará aberto para pagamentos todos os dias uteis, das 9 ás 11 ½ e das 13 ½ ás 16 horas, excepto nos dias feriados.

A Administração pagará o valor que representem os bilhetes premiados, durante os primeiros 6 meses da respectiva extração, ao seu portador, e não attenderá reclamação alguma por perda ou subtração de bilhetes.

No caso do premio maior caber ao numero 1, serão considerados como aproximações os immediatamente superior e o ultimo dos milhares que jogarem; sendo sorteado o ultimo, serão aproximações o immediatamente inferior e o primeiro, isto é, o numero 1.

As extrações principiam ás 14 horas

Plano da proxima extração em 4 de Maio de 1935

PLANO X

PREMIOS

1	Premio de			200:000$000
1	"	"		30:000$000
1	"	"		10:000$000
1	"	"		5:000$000
1	"	"		3:000$000
5	"	"	2:000$000	10:000$000
15	"	"	1:000$000	15:000$000
40	"	"	500$000	20:000$000
75	"	"	200$000	15:000$000
200	"	"	100$000	20:000$000
800	"	"	50$000	40:000$000
320	"	"	60$000 para os bilhetes terminados com os dois ultimos algarismos do 2.º premio	19:200$000
3.200	"	"	40$000 para os bilhetes terminados com o ultimo algarismo final do primeiro premio	128:000$000
[illegible]				515:200$000

241.ª Extração = Concessionario: João Leite Filho =
O Fiscal do Governo: René Mostardeiro
O Ajudante do Fiscal do Governo: Orlando Avila
O Escrivão: Joaquim de Freitas Junior
= 241.ª Extração

Theatro

ADIADA PARA AMANHÃ A ESTRE'A DE "BRASIL, TERRA DE SONHO", NA CASA DO CABOCLO

Antonietta Mattos

A direcção da Casa do Caboclo, attendo a que a montagem do novo original de Duque e Miranda, "Brasil, terra de sonho", não ficou inteiramente prompta, resolveu adiar por 24 horas a sua apresentação, que assim, será feita na matinée popular de amanhã ás 4,15, o preço especial de dois mil réis como de costume.

Domingo, na matinée se dará a estréa de Arthurzinho, o garoto maravilhoso que cantará sambas.

Na "première" de amanhã estréa tambem no elenco da Casa do Caboclo, o afamado flautinista Zé da Gaita, outra attracção.

Os outros papeis estão a cargo dos artistas que constituem o mais afinado elenco regional que possuimos no qual se encontram actores como Mattos, Appolo, Tatuzinho, Marchelli, Ary, Franca, A. Costa e actrizes como Antonieta Mattos Jurema, Durvalina, Carmen e Victoria Regia.

A orchestra typica da Casa do Caboclo estará a postos para executar os numeros de musica.

NOITE DE ARTE DA ACTRIZ ITALA FERREIRA

Completando treze annos de victorias consecutivas no theatro, Itala Ferreira, festejará no proximo dia 19, no theatro Recreio esta data, com dois espectaculos e dois actos de variedades notaveis.

Sendo este, o primeiro recital de arte que Itala realiza em sua passagem pelo theatro os artistas que actualmente se encontram no Rio associam-se gentilmente á collega festejada, para, prestando uma homenagem a Itala, proporcionar ao grande numero de amigos e admiradores, um programma cheio de surpresa e encantamento.

AINDA HOJE SERA' REPRESENTADA NO JOÃO CAETANO A LINDA OPERETA "DIVORCIADA"

Ainda hoje será representada no theatro João Caetano a linda opereta de Leo Fall "Divorciada", ha tanto tempo não representada nesta capital e que sempre logrou absoluto agrado.

A protagonista tem na brilhante actriz Enrica Spinelli, uma das mais fiéis interpretações.

O tenor Pedro Celestino, agrada sobremaneira. A parte comica é defendida por Paulo Ferraz, um dos centros comicos de opereta mais completos.

Amanhã, sabbado, em Vesperal da Mocidade, com abatimento nas localidades, será dada a ultima representação da opereta de Lehar "Mazurka Azul" tendo como protagonista a actriz cantora Lindomar Lima.

No espectaculo da noite será representada a sempre lembrada e querida opereta "Viuva Alegre".

PRIMEIRAS

"DEUS" NO MUNICIPAL

A peça que se representa no Municipal, que é um dos grandes trabalhos de Renato Vianna, foi muito bem aceita pelo publico. Perdeu, comtudo, mais de 90 por cento do seu valor com a inclusão no elenco, para representar o principal papel, da sra. Julieta Telles de Menezes, verdadeira amadora no meio de artistas, negação completa, com todos os defeitos de uma principiante sem vocação nenhuma para o theatro. E' a peor actriz que pisa os nossos palcos no momento. Tem-se a impressão exata de uma cantora de opera popular, ou de uma oradora de modos atrazados, num "meeting". A professora Daltro ha cincoenta annos devia ser assim. Se quizermos dar ao publico uma impressão sincera do que foi ella no empolgante papel de "Vera", basta relembrar o seu ridiculo fazendo a platéa rir quando acabou de confessar ao seu esposo, o seu erro.

De Lu' Marival temos a dizer que nos surpreendeu. Sinceramente, esperavamos, muito menos do que nos deu essa actrizinha, cuja figura impressiona e que deixa antever um futuros promissor, se tiver sempre ao seu lado quem lhe aconselhe e lhe ensine todos os segredos da arte de representar.

Os outros não compromettem seus papeis; pelo contrario, alguns deram um brilho extraordinario como Delorges Caminha, cujo trabalho no quadro final, foi digno dos maiores elogios.

Quem continua cada vez melhor é Suzana Negri, a ingenua do Theatro Escola, aliás a unica ingenua que consegue vêr "Deus", porque as outras estão prohibidas pela censura policial.

Renato Vianna não desmereceu desta vez, deu ao "Padre Lionel" uma interpretação como deve ter imaginado. Gostamos, pela primeira vez, de Renato Vianna actor.

Duas actrizes, que para nós foram as melhores de toda a representação, quasi não entram na peça: Luiza Nazareth e Antonia Marzullo. O enredo da nova peça de Renato Vianna, é verosimel, humano. Todos os seus personagens são conhecidos de nós todos, e os encontramos todos os dias pela nossa frente.

Aceitamos, sem reserva a historia dolorosa de "Vera", de "Octavio", de "Sonia", de "Magda", de "Roberto" e do "Padre Lionel".

Os scenarios são de H. Colomb e dispensam elogios. Mise-en-scéne magnifica.

JOSE' LYRA

O CORPO DE BAILADOS DA TEMPORADA JARDEL JERCOLIS

Já na segunda quinzena deste mez Jardel Jercolis, o dynamico empresario brasileiro recem-chegado de Buenos Aires, inaugurará sua Temporada de grandes espectaculos no theatro João Caetano.

A estréa se fará, conforme temos noticiado, com a grande revista "Goal!!!", da parceria Jercolis-Iglesias, que terá luxuosa montagem com 32 scenarios de Raul Castro e Oscar Lopes, e custoso guarda-roupa que, sob a direcção de Lodia Silva, está sendo executado pela conhecida "costuriére" Mme. Sonia e pelo afamado modista A. Vasques, á frente de 25 habilidosas costureiras, nos ateliers da Empresa.

"Goal!!!", que constituirá um daquelles imponentes espectaculos que sómente Jardel Jercolis sabe armar, será vivida pela graça, jovialidade e alegria de dez actrizes de primeiro quilate, á frente das quaes está Lodia Silva, oito actores dos melhores do genero, á frente dos quaes o incomparavel Mesquitinha, dois pares de bailarinos, vinte girls e dez Vamps, sem contar com a Jercolis Syncopated Hot-Band, com 14 authenticos azes do jazz.

A Mutuante S. A.

179, R. 7 DE SETEMBRO, 179

Leilão de penhores

Em 16 de maio, ás 13 horas

As cautelas poderão ser reformadas até á vespera e o catálogo será publicado no "Jornal do Commercio", no dia do Leilão.

A PRIMEIRA APPARIÇÃO DE BERTA SINGERMAN EM PUBLICO, SERA' NA PROXIMA SEGUNDA-FEIRA, NA SEGUNDA SESSÃO DO "BEBEZINHO DE PARIS", NO RIVAL THEATRO

Bertha Singerman

Eis aqui uma novidade sensacional para quantos anseiam vêr quanto antes, a figura majestosa e heraldica da grande Berta Singerman, que todo o Rio aguarda de braços abertos: ella chega na segunda-feira á tarde, e na segunda sessão do "Bebézinho de Paris" se apresentará no Rival Theatro, onde será saudada em scena aberta, por Odilon Azevedo.

E — coincidencia curiosa — a grande Singerman vae pisar o palco do Rival, o mesmo palco em que Dulcina criou "Amor..." a satira notavel de Oduvaldo, precisamente no momento em que a sua irmã a celebre Paulina Singerman cria, em Buenos Aires o mesmo papel!

Será uma excellente opportunidade para rever a maior declamadora do mundo, que volta para matar as velhas saudades que della sentem seus milhares de admiradores.

"Bebezinho de Paris" continua em pleno exito, sendo representado, hoje, em duas elegantes "soirées" e amanhã em vesperal e em duas "soirées" tambem.

A FESTA DE CESAR LADEIRA NO RECREIO

UM PROGRAMMA MONUMENTAL PARA O GRANDIOSO ESPECTACULO

A noticia da realização da festa de Cesar Ladeira, o querido "speaker" da PRA 9, na noite de quarta-feira, 8 em um só espectaculo no theatro Recreio, repercutiu agradavelmente nesta capital onde o "astro" do microphone e victorioso autor theatral possue um vasto circulo de amizades e sympathias.

Cesar Ladeira — que agora tem no cartaz do popular theatro a sua segunda revista "Parei comtigo" está mesmo em pessoa cuidando da organização do programma dessa memoravel noite de arte, escolhendo e seleccionando os elementos que devem tomar parte para o maior brilho da festa.

"MUSA DO TANGO" CEDERA' O CARTAZ A "DOIS RAPAZES MODELO"

Hoje, amanhã, e depois, "Musa de Tango", a impagavel adaptação de Leopoldo Fróes, terá suas ultimas representações no Carlos Gomes, magistralmente interpretada pelo brilhante elenco que conta com o concurso de Durães, Restier, Attila, Hortencia, Edith Stuart, Mathilde e outros artistas de valor.

Apesar do seu grande successo, "Musa de tango", cederá o cartaz, na proxima segunda-feira, para a apresentação de um programma inteiramente novo, quer de téla como de palco.

O proximo sainete do Carlos Gomes será uma fonte inesgotavel de gargalhadas, "Dois rapazes Modelo", a adaptação de Geysa Boscoli, inteiramente inedita e que foi escripta especialmente para o elenco encabeçado por Manoel Durães.

O COMMENTARIO DA NOITE

Na estréa da peça de Renato Vianna, no Theatro Municipal, o cambista Pachá fez o Judas, informava o actor Olavo de Barros.

E como ninguem comprehendesse, elle explicou:

— Estava, á porta, vendendo entradas de "Deus".

O jornaleiro caiu do bonde

Victima de uma queda de bonde, na rua Barão de Bom Retiro, foi hontem pela manhã soccorrido pela Assistencia do Meyer, o jornaleiro Moysés Palmieri, de 19 annos, solteiro, brasileiro, residente a mesma rua no n. 67.

O pobre rapaz que em consequencia teve fracturada a base do craneo após os curativos de urgencia foi removido para o Hospital de Prompto Soccorro.

THEATRO RECREIO

Companhia Nacional de Revistas da qual faz parte ALDA GARRIDO

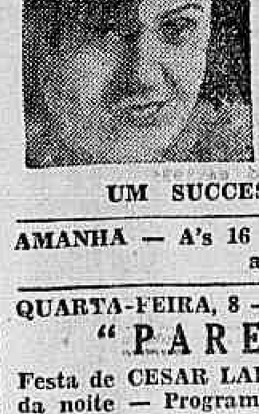

HOJE — A's 20 e 22 horas — HOJE

Continuação da carreira victoriosa da revista de CESAR LADEIRA

"Parei Comtigo!"

que caminha para MEIO CENTENARIO de representações!!

Destacada actuação de ALDA GARRIDO e de toda a Companhia!!

UM SUCCESSO DE GARGALHADAS!!

AMANHÃ — A's 16 horas — MATINE'E DA MOCIDADE a Preços Reduzidos

QUARTA-FEIRA, 8 — Meio Centenario de "PAREI COMTIGO!"

Festa de CESAR LADEIRA — Um unico espectaculo ás 8,30 da noite — Programma Monumental em que tomarão parte: ORCHESTRA DE DANSAS DE NAPOLEÃO TAVARES — ORCHESTRA SYMPHONICA DA P. R. A. 9, com 30 Professores, dirigida pelo maestro VIVAS — ORCHESTRA REGIONAL — MIRACO, o incrivel pianista com seus arranjos — PATRICIO TEIXEIRA — LOURDINHA BITTENCOURT — JACK FAY — OS 4 DIABOS — IRMÃOS TAPAJO'S — JOÃO PETRA DE BARROS — BARBOSA JUNIOR — ISMENIA SANTOS e outros

No Palco será installado um microphone!!

RADIO

RADIO EDUCADORA DO BRASIL

Das 10 ás 11 horas — Discos. Das 14 ás 16 horas — Discos. Das 17,30 ás 18,45 — Discos. Das 18,45 ás 19 horas — Quarto de hora da C. B. R. Das 19 ás 19,30 — Discos. Das 19,30 ás 20 horas — Programma Nacional. Das 20 ás 20,30 — Discos. Das 20,30 ás 23 horas do Metropole Programma, com seus artistas e conjuntos.

RADIO SOCIEDADE GUANABARA

8 ás 9 horas — Discos. 11 ás 13 horas — Discos. 16 ás 17 horas — "Hora do Lar", sob a direcção de mme. Aspasia. 17 ás 18,43 — "Voz Rioplattense", a cargo do dr. Enrique Rodriguez. 18,45 ás 19 horas — Quarto de hora educativo. 19 ás 19,30 — Quarto de hora automobilistico. 19,30 ás 19,15 — Programma Nacional. 20,15 ás 21 horas — Musica variada. 21 ás 23 horas — Programma de studio.

RADIO SOCIEDADE MAYRINK VEIGA

Das 6,25 ás 8,15 — Duas aulas de gymnastica. Das 8,15 ás 8,45 — Resenha infrmativa. Das 11 ás 13 horas — Programma das Donas de Casa. Das 15 ás 16 horas — Discos. Das 18 ás 18,45 — Discos. Das 18,45 ás 19 horas — Quarto de hora educativo. Das 19 ás 19,15 — Discos. Das 19,15 ás 19,30 — A Voz do Commercio sob a direcção de Hildebrando G. Barreto. Das 19,30 ás 20 horas — Programma Nacional. Das 20 ás 23 horas — Programma de studio com os artistas: Carmen Miranda, Heloisa Helena, Cyro Monteiro, Patricio Teixeira, Jorge Medvedeff. As orchestras de dansas de Napoleão Tavares, Regional Brasileira, Typica Argentina de Muraro, Salão do maestro Vivas e Original de Gastão Bueno Lobo. O humorista Barbosa Junior. A's 20,30 — Continuação do Radio Sketch em serie, Adão e Eva em 1931, com Barbosa Junior e Ismenia dos Santos. A's 21 horas — Chronica da Cidade Maravilhosa .A's 21,30 — Campeões — Commentario do observador da P. R. A. 9, oobre o momento nacional. A's 22,30 — E' assim que se conta a historia... Das 22,30 ás 23 horas — Programma Ida e Volta dos studios da P. R. A. 9, em collaboração com a P. R. B. 9, Radio Record de São Paulo. A's 23 horas — Commentario do observador da P. R. A. 9, sobre o momento internacional. A's 23,30 — Ultima Hora. Das 23 ás 24 horas — Discos.

RADIO CRUZEIRO DO SUL DO RIO DE JANEIRO

A's 8,30 horas — Jornal Synthetico da Cruzeiro do Sul. A's 16 horas — Discos. A's 19,30 horas — Programma Nacional. A's 20 horas — Programma de Studio cof os seguintes artistas: Dalila de Almeida, Nair Castro Leal, Carlos Galhardo e orchestra Columbia e Typica Juan Basso. A's 21 horas — Programma Verde Amarello, P. R. B. 6, São Paulo. A's 21,30 horas — P. R. D. 2, Nair Castro Leal e Carlos Galhardo. A's 21,45 horas — P. R. D. 2, Moreira da Silva e Typica Juan Basso. A's 22 horas — Yvette Canejo e Paulo F. Werneck. A's 22,15 horas — Orchestra de Cordas e B. B. Teixeira. A's 22,30 horas — Moreira da Silva, Yvette Canejo, Dalila de Almeida e regional.

RADIO OFFICINA AVILA

concertos de radios; automovel proprio para attender dia e noite. Tel. 3-3129

RUA DO CARMO, 8

O anniversario da Beneficencia Portugueza

UMA GRANDE ASSEMBLE'A GERAL

No dia 17 do corrente transcorre o 95° anniversario da fundação desta sociedade.

Commemorando o acontecimento a sua directoria resolveu convocar para esse dia uma grande assembléa geral de socios de todas as categorias. Na reunião será apresentada importante proposta sobre o augmento do patrimonio social que vae ser tentado com o lançamento de grande subscripção por listas distribuidas em todo o Districto Federal e confiadas a commissões préviamente designadas para esse fim.

Esta idéa que tão grato acolhimento tem merecido desde que foi inicialmente divulgada, vae receber na noite de 17 do corrente a consagração daquelles que mais efficientemente devem contribuir para o seu inteiro exito, e a Benificencia Portugueza, com a realização da annunciada assembléa, não poderia commemorar mais dignamente o seu 95° anniversario da fundação.

Doenças ano-rectaes

Dr. Lauro Borges

Tratamento das hemorrhoidas sem operações e sem dôr

RODRIGO SILVA, 14 - 3.°

22-1250

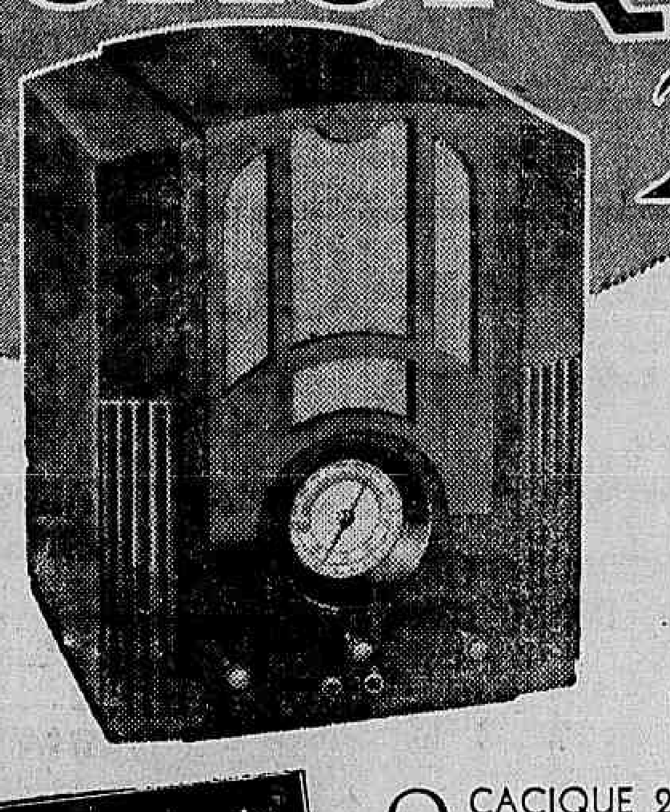

CACIQUE 256

PARA ONDAS CURTAS e LONGAS

Circuito de seis valvulas: duas 6D6 - 6A7 - 75 - 42 e 80: Mostrador typo aeroplano com mudança de onda e illuminação absolutamente originaes. Tem tomada para phonographo.

O CACIQUE 256 de ondas curtas e longas apresenta todos os melhoramentos da technica moderna na construcção de radios. Pela belleza de sua caixa de embuya, de linhas elegantes, pelo seu alcance e selectividade, pela nitidez, volume e timbre de som perfeitos, satisfaz ao amador mais exigente. Ouça, com o radio CACIQUE 256, as estações transmissoras nacionaes e extrangeiras.

CACIQUE LIMITADA

RUA PADRE ADELINO, 33 - S. PAULO

CACIQUE *256*

O Radio Cacique é o Cacique dos Radios

C 1 - Standard - PC

AGENTES:

CIA. PROPAC - Av. Oswaldo Cruz, 95 - Tel. 25-3622

SERZEDELO MENDES - R. Buenos Ayres, 70 - 2o. and. - Tel. 23-0305

Diario Recreativo

A FESTA DE ANNIVERSARIO DO RECREIO DE SANTA LUZIA

Celebrou hontem, conforme noticiámos o seu 16° anniversario de fundação o Recreio de Santa Luzia, sociedade que tem um passado glorioso e desfruta grande popularidade no seio das pequenas sociedades recreativas.

Paulo A. de Souza e seus companheiros de directoria cumularam de gentilezas seus convidados, reunindo um grupo de jornalistas e amigos aos quaes saudou, em nome do Recreio, o nosso confrade Guimarães Machado, antigo director e benemerito daquella casa.

Uma jazz do "outro planeta" empolgou os participantes da linda festa que se prolongou até 2 horas da manhã.

PELA UNIÃO E REORGANIZAÇÃO DAS ESCOLAS DE SAMBAS

Uma nova alvicareira vae ser lançada hoje no mundo carnavalesco da cidade, em primeira mão. Trata-se da reorganização das Escolas de Samba, cuja União foi dissolvida, após o ultimo carnaval, em virtude de divergencias graves surgidas no seio da sua administração. Colheu essa boa nova a nossa reportagem em circulos muito chegados ás Escolas de Samba e entre os diversos leaderes dos morros será convocada, na proxima semana uma grande reunião.

Nesse conclave os nossos confrades da "Gazeta de Noticias" indicarão para a direcção da campanha pró-reerguimento da popular entidade o prestigioso carnavalesco João Canalli, fundador do novel Cordão dos Laranjas.

Immediatamente nos communicamos com o festejado leader, em seu gabinete, na secção commercial da Comp. Hanseatica.

Disse-nos o sr. João de Canali:

— Vocês sabem que eu sempre olhei com sympathia todos os movimentos da gente do morro. Quero bem ao samba e já demonstrei meu "fraco" pelos seus gloriosos cantores quando lancei, dias antes do Carnaval, a consagração do Cidadão Momo, iniciativa a que a collaboração das escolas de samba emprestou grande brilho.

E, depois de analysar o descaso imjusto, votado á gente do morro, Canali arrematou:

— Eu agradeço a generosa lembrança do meu nome mas acho que não faltarão nomes, nas proprias fileiras do samba, que poderão dar grande impulso á idéa do levantamento da causa dos nossos cantores. Só aceitaria esse posto, aliás com grande prazer, se todos os directores e interessados unanimemente apoiarem a iniciativa dos meus amigos da chronica carnavalesca.

Estava finda nossa palestra.

O ELDORADO E A FESTA DE DOMINGO

Ultimam-se os preparativos para a grande festa que o Eldorado dansas realiza domingo para commemorar o seu 2° anniversario de fundação.

Um programma artistico de "cabaret" illustrará com nomes festejados do radio e do theatro a festa de domingo, cabendo á Eldorado Jazz, enriquecida agora de Dédé, o trombone magico, as notas maximas dessa noite de regosijos e explendores, na elegante casa de diversões da rua do Theatro.

B. C. DE LINGUA NÃO SE VENCE

Nos vastos salões do B. C. de Lingua não se Vence", realiza-se hoje uma noite dansante em homenagem ao socio n. 1, sr. Nicanor Vieira Borges pela data festiva de seu anniversario.

Esta homenagem que é offerecida pela directoria do blóco acima, pelo reconhecido valor que tem desfrutado no meio recreativista, facil é prever os innumeros admiradores que demandarão áquella agremiação para levar os parabens ao anniversariante.

Doenças do coração e dos Vasos

DIAGNOSTICO ELECTRO-CARDIOGRAPHICO.

Dr. Olyntho de Castro

ASSISTENCIA DE CLINICA MEDICA DA UNIVERSIDADE.

Diplomado pela Clinica do Prof Vacquez, de Paris.

Consultorio - 7 Setembro, 94 4° andar — segundas, quartas e sextas, ás 3 horas. Phone: 22-4965. Residencia: — 480, Laranjeiras — 25 3822.

Serviço de dia ao D. P. E.

Estão de dia hoje, no Departamento do Pessoal do Exercito, os escrevente Sylvio Solano Corrêa de Campos e soldado Maurillo Torres de Carvalho Barbosa.

VIDA OPERARIA

A FEDERAÇÃO PROLETARIA DO E. DO RIO E SUA NOVA SÉDE

Em Nictheroy, inaugurou-se ante-hontem, a nova séde da Federação Proletaria do Estado do Rio de Janeiro.

Com a assistencia de grande numero de delegações dos syndicatos e operarios filiados aquelle acto fechou o vasto programma de commemorações da data de 1° de Maio, promovido pela federação.

Discursaram, os srs. Demetrio Hamann, Affonso Magalhães, Octacilio Costa e outros, tendo sido todos os oradores muito applaudidos.

O sr. Balthazar Mendonça, presidente da Federação, tambem discursou agradecendo as referencias feitas á instituição sob a sua presidencia.

NO SYNDICATO BRASILEIRO DE BANCARIOS

Realizou-se, na séde do Syndicato Brasileiro de Bancarios, mais uma assembléa para a continuação da discussão do ante-projecto de salario apresentado pela Commissão Executiva. Com a presença de centenas de bancarios foram iniciados os trabalhos, sendo convidados a tomar parte na mesa directora dos trabalhos, os representantes de S. Paulo e Bahia.

Depois de algumas palavras do vice-presidente, relator do ante-projecto de salarios falou um dos membros da Commissão Especial de Salario, esclarecendo alguns pontos do ante-projecto. Recebidas pela mesa diversas suggestões, foram as mesmas amplamente discutidas pela assembléa. Eram 14 horas e 30 minutos, quando pediu a palavra uma bancaria para propôr o encerramento dos trabalhos.

A proposta foi approvada. Entretanto, ainda pediu a palavra um bancario, solicitando da assembléa autorisação para proceder á leitura de um communicado da Alliança Nacional Libertadora, manifestando inteira solidariedade á campanha pró "Augmento de salario". Essa leitura foi vibrantemente applaudida. Encerrando-se a sessão, em seguida.

GONORRHE'A

Cura radical e rapida no homem e na mulher, aguda ou chronica por mais antiga com injecções hypodermicas inoffensivas sem reacção de especie alguma. Tratamento da prostatite, orchite, impotencia (em moço), estreitamento. Corrimento, regra dolorosa, escassa ou demasiada, inflammações do utero e ovario, esterilidade.

DR. JORGE A. FRANCO — Chefe de Laboratorio do Instituto Oswaldo Cruz. — 67, Assembléa, de 2 ás 4 — Telephone 22-3112

O INDEPENDENTE DERROTOU O FLUMINENSE

Diario Carioca

Anno VIII — Numero 2.079 | Rio de Janeiro, Sexta-feira, 3 de Maio de 1935 | Praça Tiradentes n.° 77

O Incendio de Hontem á noite na Travessa do Ouvidor

DEVIDO A ACÇÃO DOS BOMBEIROS O FOGO FICOU CIRCUMSCRIPTO AO PONTO ONDE IRROMPERA

O predio sinistrado é de propriedade d'"A Equitativa" — Os prejuizos

A noticia de que numa das principaes ruas do centro da cidade irrompera grande incendio se espalhou rapidamente.

Fogo! Fogo! era o que se ouvia. A nossa reportagem logo se poz em campo.

Uma ez no local, constatámos porém que o facto não se revestiu da importancia que era attribuida.

Seriam 23 horas e meia quando a Estação Central de Bombeiros foi scientificada de que, num dos predios da travessa do Ouvidor, antiga rua Sachet, se manifestára um principio de incendio que ameaçava propagar-se pelos edificios vizinhos.

Immediatamente partiu para ali o primeiro soccorro, sob o commando do tenente Baptista, que tinha como encarregado das manobras dagua o capitão Octavio.

A ACÇÃO DOS BOMBEIROS

Os denodados soldados do fogo, distendidas as mangueiras, com auxilio da escada "Magyrus", iniciaram o combate ás chammas, cujo inicio fôra no 5º andar do predio n. 27 da travessa do Ouvidor.

Como medida de precaução, todas as providencias foram tomadas para que os predios vizinhos não viessem a soffrer qualquer damno.

Finalmente, depois de quarenta minutos de trabalho intenso, foram as chammas debelladas, ficando o fogo circumscripto apenas á dependencia onde irrompera.

O EDIFICIO SINISTRADO

Como acima ficou dito, o incendio, cujas causas são attribuidas a um cuito-circuito, teve seu inicio no ultimo andar do predio n. 27 da travessa do Ouvidor, no predio da "Equitativa", onde se acha installado parte do seu archivo.

Na parte terrea do mesmo, está installada a Empresa Editora Schmidt, que tambem occupa a parte superior.

No segundo andar funcciona a Companhia Constructora, emquanto que o 3º andar é todo occupado por advogados.

Os 4º e 5º andares são ainda occupados pela Equitativa.

Com excepção deste ultimo, os demais nada soffreram.

O AVISO

Segundo apurámos, o aviso aos Bombeiros foi dado pelo guarda da Policia Municipal n. 1.190, Mauro Barros, que estava de serviço no local.

Scientificada da occurrencia, a policia do 7º districto, na pessoa do commissario Ataliba, para lá se dirigiu, tomando todas as providencias requeridas pelo caso.

Os prejuizos causados pela agua, foram maiores, que pelo fogo, sendo que parte do tecto ficou bastante damnificado.

Com o Corpo Anniquilado Por Alcaloides!

FALLECEU, ANTE-HONTEM, NO SANATORIO BOTAFOGO, O EX-POLITICO ORIENTAL JUAN CARLOS ARRIETA

A policia deteve um amigo da victima, accusado de lhe fornecer os entorpecentes — O inquerito em torno desse doloroso caso

O academico de medicina Ipolito Bergala, accusado de fornecer entorpecentes ao ex-parlamentar oriental

A morte do ex-deputado do Partido Nacional do Uruguay D. Juan Carlos Arrieta, verificada, ha cerca de tres dias, no Sanatorio de Botafogo, deu margem a que fossem levantadas suspeitas quanto aos motivos que a determinaram. Segundo parece, o fallecimento do politico oriental encerra um caso bastante doloroso, por isso a policia tem para elle voltadas as suas attitudes e desenvolve diligencias no sentido de esclarecel-o devidamente. Em nossa edição anterior já nos referimos á prisão do academico de medicina Ipolito Bergallo accusado de ser o portador da morte lenta e terrivel do desventurado politico uruguayo, dolorosamente roubado ao convivio social após um longo periodo de soffrimentos angustiosos.

Os entorpecentes fornecidos á infeliz victima pelo seu conterraneo Bergallo eram ao que se presume, desviados do Hospital da Marinha, onde o mesmo era empregado.

Juan Carlos Arrieta, que residia na pensão de sua amante, dona Olinda del Carli Lysis, á rua Candido Mendes n. 116, era, não resta duvida, um iniciado, até alguns mezes atraz, da cocaina, ultimamente, do alcool, succedaneo que procurou para matar o terrivel vicio.

A POLICIA TINHA CONHECIMENTO DO VICIO DE ARRIETA

De ha muito que a Secção de Toxicos e Entorpecentes, da 1ª delegacia auxiliar tinha conhecimento de que Juan Carlos Arrieta era um grande consumidor do terrivel veneno e que este lhe era ministrado pelo seu patrico Bergallo, que, como dissemos. é interno do Hospital Central da Marinha e fôra preso justamente quando se encontrava de serviço na Ilha das Cobras.

. Entretanto, as autoridades aguardavam uma opportunidade para surpreender tanto Arrieta como Bergallo, em flagrante, ou quando não, em estado que denunciasse ter ingerido drogas toxicas. óesse sentido, o chefe da referida Secção, dr. Pericles de Castro, trazia sob vigilancia rigorosa o ex-politico oriental.

AMIZADE PERIGOSA

Ha annos atraz, muito antes de vir para o Brasil, Juan Carlos Arrieta conheceu, em Montevidéo, o joven Ipolito Bergallo, que iniciava, por essa época, os estudos de medicina. Desse conhecimentc nasceu a amizade entre ambos, que mais tarde se tornou perigosa, pois Bergallo, que chegou a esta capital,muito antes do ex-deputado e conseguiu matricular-se na Faculdade de Medicina e ficou como interno do Hospital da Marinha, aguardava o regresso de Arrieta para continuar a lhe ministrar a "heroina" e outros entorpecentes.

E assim foi.

O destino reuniu os velhos amigos, reatando, ambos, a amizade que mantinham na terra natal.

Aproveitandc estar ao serviço do Hospital da Marinha e por isso mesmo com probabilidades de desviar daquelle estabelecimento os toxicos que Arrieta costumava ingerir, Bergallo não perdeu vasa e principiou a fornecer-lhe o terrivel veneno. Assim é que dentro em pouco, o infeliz politico oriental se deixara empolgar completamente pelo maldito vicio, a ponto de inutilizar a saude.

BONS CONSELHOS

Compreendendo o abysmo em que seu amante estava proximo a succumbir, dona Olinda, aconselhou a Arrieta que abandonasse o uso de toxicos e afastasse a amizade de Bergallo.

Arrieta tomou os seus conselhos, não só cortando relações com Ipolito como tambem evitando entorpecentes. Acontece, porém, que o infeliz politico, para não sentir a falta do veneno. procurou no alcool um succedaneo terrivel e de effeitos tambem mortiferos.

UM LITRO DE ALCOOL POR DIA!

Por fim, já com o physico combalido, completamente dominado. Arrieta chegou ao ponto de ingerir um litro de alcool po rdia! Emquanto isso. Bergallo ameaçava, quer por carta, quer pelo telephone, o desventurado politico caso elle persistisse na recusa de não mais continuar a manter com elle aquella velha amizade.

E O RECEIO SE APODEROU DO ANTIGO POLITICO ORIENTAL

Tantas e tão insistentes eram as ameaças que recebia do perigoso amigo, que Arrieta se via, muitas vezes na contingencia de não comparecer á Radio "Guanabara", onde trabalhava como orientador da "Hora Rio Platense", receiando ser por elle aggredido.

INTERNADO NO SANATORIO BOTAFOGO

Facil é de imaginar-se o estado de enfraquecimento physico a que chegou Juan Carlos. Mal alimentado e ingerindo um litro de alcool por dia. Arrieta parecia a todo o instante succumbir nas garras do terrivel vicio. Ultimamente já nem tinha forças para locomover-se.

Como sua situação economica fosse precaria, seus amigos apiedados, se cotizaram e decidiram internal-o no Sanatorio Botafogo Apesar dos esforços dos seus medicos para salval-o, Carlos Arrieta, infelizmente, veiu a fallecer na madrugada de ante-hontem.

O DELEGADO DULCIDIO GONÇALVES E' INFORMADO DA MORTE DO INFORTUNADO EX-PARLAMENTAR URUGUAYO

Como conhecessem todos os pormenores da velha amizade entre a victima e Bergallo, os amigos de Arrieta resolveram levar o facto ao conhecimento do 1º delegado auxiliar que tomou immediatamente as providencias que o doloroso acontecimento exigia.

A PRISÃO DE BERGALLO E A ABERTURA DE RIGOROSO INQUERITO

Conforme dissemos, Ipolito Bergallo chegou preso, hontem, cerca das 24 horas, á Policia Central, escoltado por um official do Batalhão Naval, prisão essa solicitada pelo 1º delegado auxiliar ás autoridades da Marinha.

Interrogado pelo dr. Dulcidio Gonçalves, Ipolito declarou que Arrieta, ha muitos annos se dava ao vicio de entorpecentes, pelo que chegara a tal gráo de decadencia que se vira forçado a abandonar o curso de Direito da Faculdade de Montevidéo, bem como o seu mandato de deputado, vindo então para o Rio de Janeiro, continuando aqui nas suas libações, sendo que ultimamente não mais tomava cocaina; no emtanto, — affirmou ainda Bergallo — Arrieta ingeria tal quantidade de alcool que a sua conta de café no botequim da rua Candido Mendes, esquina da de Gloria attingiu a 180$000 mensaes!

Ipolito Bergallo nega que tenha fornecido entorpecentes á victima e que esses fossem por elle desviados da Marinha, onde trabalha como interno.

Instaurado rigoroso inquerito, as autoridades da 1ª delegacia auxiliar ouviram, hontem, á tarde, d. Olinda Del Carli Lysis, amante de Arrieta e proprietaria da pensão da rua Candido Mendes. Esta senhora declarou que Bergallo, certa vez, por occasião de um passeio a Paquetá, entregou á victima um pequeno embrulho que lhe pareceu ser cocaina. Adeantou ainda d. Olinda que Bergallo ameaçava ultimamente o seu amante, por cartas e pelo telephone, caso elle não lhe fornecesse dinheiro. Arrieta, a conselho seu, evitava Bergallo, o qual, apesar disso, insistia nas suas ameaças quasi que permanentes, a ponto de Arrieta ter pavor pela sua pessoa.

D. Eleonor Fontes, que reside tambem na pensão da rua Candido Mendes, prestou declarações importantes á policia, dizendo que, certa vez, em companhia de outras pessoas no Sanatorio de Botafogo, em visita ao ex-parlamentar Juan Carlos Arrieta, ouviu deste a declaração de que o academico Ipolito Bergallo era o causador de toda a sua desgraça.

O QUARTO DE BERGALLO FOI INTERDITADO

As autoridades navaes communicaram á 1ª delegacia auxiliar que o quarto de Ipolito Bergallo, no Hospital da Marinha, havia sido interditado e assim permanecerá, aguardando a presença das autoridades policiaes.

CONVIDADO A DEPOR O EX-MINISTRO FABREGAT

Tambem será convidado a depor no inquerito em torno da vida ddo ex-deputado Arrieta, o ex-ministro da Instrucção do Uruguay, sr. Henrique Rodriguez Fabregat, que, como se sabe, era amigo da victima.

O sr. Fabregat, exilado politico de seu paiz, dirige aqui a "Hora Rio Platense", na radio Guanaabra, sendo bastante relacionado nos meios culturaes brasileiros.

O CADAVER SERA' EXHUMADO

E' intenção do 1º delegado auxiliar requerer, talvez hoje, a exhumação do cadaver de Juan Carlos Arrieta, afim de melhor orientar o inquerito que está presidindo em torno de sua morte dolorosa.

BERGALLO CONTINUA DETIDO

Ipolito Bergallo, accusado de fornecer alcaloides ao seu amigo Arrieta, continua detido na Chefatura de Policia.

MOVIMENTADA A PELEJA NOCTURNA DE HONTEM

3 A 1 FOI O "SCORE" REGISTADO

Perante uma assistencia regular, o Fluminense e o Independente se encontraram na noite de hontem. O match, dirigido por Kropf de Carvalho, teve um desenrolar movimentado, agradando por seu lado.

Para a peleja, os teams se apresentaram assim constituidos:

FLUMINENSE: Dalberto, Ernesto e Votorantin; Marcial, Brant e Ivan; Sobral, Eloy, Vicentino, Russo e Pirica.

INDEPENDENTE: Nascimento, Pinheiro e Vianna; Rafa, Guimarães e Argemiro; Véga, Carazzo, Sandro, Araken e Luna.

A SAIDA

A saida coube aos paulistas, que atacaram sem resultado. Investem os cariocas e Vianna intervem afastando o perigo. Dalberto defende magistralmente um tiro de Sandro.

VICENTINO PERDE BOA OPPORTUNIDADE

Frente ao arco de Nascimento, Vicentino perde boa opportunidade, shootando para fóra. Revezam-se os ataques. Véga é punido em off-side, numa perigosa investida dos paulistas.

RUSSO SHOOTA PARA FORA

Russo recebe bom passe de Eloy mas shoota para fóra. Os paulistas voltam a atacar e a bola passa rente á trave, num shoote de Véga.

LINDA DEFESA DE NASCIMENTO

Sobral escapa e atira com violencia. Nascimento faz empolgante defesa desviando a pelota para corner. O corner é cobrado sem effeito. Verificam-se ataques dos dois lados e "placard" permanece sem alteração.

SANDRO ABRE A CONTAGEM

Os paulistas voltam a atacar e Sandro, escapando velozmente, atira de fórma indefensavel para abrir a contagem.

O quadro do Fluminense actua mal, apresentando falhas sensiveis. Ivan salva, numa situação perigosissima. Pouco depois, termina o primeiro tempo.

A SEGUNDA PHASE

A segunda phase da peleja foi movimentada. O Fluminense entrou disposto a tirar a vantagem do Independente. Seu quadro continuava actuando mal, entretanto. Os "forwards" tricolores apresentavam falhas sensiveis, desenvolvendo um trabalho bem mediocre.

Mas, numa jogada individual, Brant consegue arrematar com violencia. A bola tocou em Vianna e procurou o fundo das rêdes. Estava marcado o 1º goal do Fluminense.

O jogo continua com ataques revezados. Numa investida dos paulistas, Luna faz o segundo. Pouco depois, Véga augmenta, aproveitando-se de uma falha de Dalberto. Era o terceiro goal dos paulistas.

VICTIMA DE LAMENTAVEL ACCIDENTE UM VELHO SERVENTUARIO DO MOSTEIRO DE SÃO BENTO

Rolando a rampa, o infeliz foi cair no interior da officina de metallurgia do Arsenal de Marinha

Com a avançada idade de 83 annos, José Joaquim Gomes jamais abandonara o seu posto de vigia nocturno dos terrenos da colina, onde fica situado o tradicional Mosteiro de São Bento.

Residindo em uma das dependencias do secular edificio, elle tinha por habito, andar pelas beiradas do morro a cata de qualquer pedaço de papel, que por qualquer descuido alguem alli atirava.

Tão estranha mania já tinha sido a causa de um accidente que quasi lhe roubou a vida.

Submettido porém a rigoroso tratamento, elle conseguiu restabelecer-se, promettendo, não mais se arriscar

Com o passar dos tempos, elle voltou ao seu antigo habito, não dando ouvidos as advertencias, que lhe eram feitas pelos proprios alumnos do Mosteiro, donde elle se tornara quasi que uma tradicção.

Hontem, ás primeiras horas da manhã, o velho Joaquim, levantando-se, pediu ao seu collega a chave do portão, que, da passagem para a collina.

O tempo ia decorrendo sem que o octogenario regressasse. Não tardou porém, a que surgisse a triste nova.

O pobre vigia, escorregando pela escarpa do morro, fôra cair no interior da officina metallurgica do Arsenal de Marinha. Só muito depois, quando os operarios ali deram entrada, é que foi encontrado o velhinho em estado bastante grave.

Immediatamente foram requisitados para elle os soccorros da Assistencia Publica.

Uma ambulancia conduziu-o ao Posto Central, onde verificaram os medicos haver o infeliz soffrido fractura da bacia, da tibia direita e do calcaneo esquerdo.

Em estado desesperador, foi elle internado no Hospital do Prompto Soccorro.

"A bohemia do meu tempo"

E' O NOVO LIVRO DE LEONCIO CORRÊA

Leoncio Corrêa

Com bonita feição material, edictado por F. Lemos, acaba de ser lançado no mercado literario o novo livro de Leoncio Corrêa "A Bohemia do Meu Tempo".

Trabalho muito interessante sobre a vida bohemia dos mais expressivos nomes da poesia e da prosa da passada geração de intellectuaes do paiz, como Olavo Bilac, Guimarães Passos, Paula Ney e diversos outros, o novo livro do poeta Leoncio Corrêa constitue um poema de belleza e recordação que prende a attenção de quem o começa folhear pela forma escorreita e leve com que é escripto. Aliás, o autor de "A Bohemia do Meu Tempo" sempre se caracterisou pela subtileza de seu espirito e delivadeza de sua prosa e de seu verso.

Nome já consagrado no mundos das letras brasileiras, Leoncio Corrêa dispensa maiores referencias, porque o publico leitor o conhece e admira já vae para longos annos como o mestre de intelligencia previlegiada e como o escriptor de fina sensibilidade artistica e agudeza profunda de observação.

GONORRHE'A

RECENTE OU ANTIGA

CURA-SE em 15 dias UNICAMENTE com hervas da flora Brasileira, sem dieta alguma. Pacote para uma semana 10$000 — Vale ao Lab. de Pharmacologia da Flora Brasileira. Caixa 3410. Pessoalmente, predio Martinelli (1.º andar, sala 1127) — São Paulo.

Sempre os autos

Na rua Senador Euzebio, quasi esquina de Carmo Netto, foi á noite, colhido por um auto, o menor Luiz Baptista, de 8 annos de idade, morador a rua Gal. Argollo, 211, que soffreu em consequencia fractura da base do craneo. A victima depois de soccorrida pela Assistencia Publica, foi internada no H. P. S.

Teve uma das pernas esmagadas pelas rodas de um bonde

O menor João Teixeira, de 15 annos de idade, residente á rua Saldanha Marinho, nº. 79, trabalha actualmente como caixeiro de um armarinho, a rua Senhor dos Passos, nº. 100.

Deixando o estabelecimento, de regresso a casa, elle tomou um bonde da linha "Villa-Isabel Eng. Novo", ficando porém de pé no estribo. Ao chegar o vehiculo na rua General Pedra, verificou-se um ligeiro accidente, em consequencia do qual, foi o pequeno atirado ao sólo. Succede que uma das rodas do vehiculo passou-lhe sobre uma das pernas, esmagando-a.

O infeliz menino soccorrido pela Assistencia Publica, foi conduzido a sala de operações do Posto Central, onde soffreu amputação do membro affectado. A seguir foi elle removido para o Hospital do Prompto Soccorro.

Caiu do trem

Ao saltar de um trem na estação de São Christovão, o jovem Romeu Jucá, branco, de 15 annos, operarios, residente a rua Adolpho Bergamini, foi victima de um accidente que lhe occasionou forte contusão no thorax.

Soccorrido pela Assistencia Municipal a victima retirou-se após os curativos.

O Expediente de hoje no Ministerio da Guerra

O general Goes Monteiro, ministro da Guerra, em homenagem a cerimonia da installação dos trabalhos da Assembléa Nacional, determinou que o expediente de hoje, no seu Ministerio, funccionasse das 9 ás 12 horas.

A festa nacional da Allemanha

O PRESIDENTE DA REPUBLICA MANDA CUMPRIMENTAR O REPRESENTANTE DAQUELLE PAIZ

O presidente da Republica mandou apresentar cumprimentos pelo seu ajudante de ordens capitão Ubirajara Lima, ao dr. Arthur Schimidt-Elskop ministro da Allemanha, por motivo da festa nacional do seu paiz; bem como ao sr. Antonio Retschek, ministro da Austria pela festa nacional de sua patria, a promulgação da Constituição em 1934.

Em visita de agradecimento ao presidente da Republica

No palacio do Cattete esteve hontem, afim de agradecer ao presidente da Republica os cumprimentos que lhe enviou por occasião do anniversario do sua majestade o Imperador Hirohito, de seu paiz, o sr. Setsuzo Sawada, embaixador do Japão, acreditado junto ao nosso governo.

Adolf Hitler Acima de Tudo!

UMA RESOLUÇÃO DA SUPREMA CORTE DE LEIPZIG

Adolf Hitler

BERLIM, 2 (A. B.) — O jornal catholico romano "Germania" informa que a Suprema Côrte de Appellação de Leipzig determinou que um marido póde apresentar acção de divorcio contra a esposa, se esta ultima falar abusivamente sobre o chanceller Adolf Hitler.

Ferida pelo proprio marido!

A VICTIMA, DEPOIS DE MEDICADA, FOI RECOLHIDA AO PROMPTO SOCCORRO

A Assistencia soccorreu hontem, na Avenida Suburbana n. 2620 a senhora Noemia da Silva Nascimento, de cor branca, com 21 annos de edade casada, com o 3º sargento do 1º Regimento da Aviação, Antonio do Nascimento que apresentava um ferimento penetrante na região clavicular direita.

Ao que apuraram as autoridades do 23º districto foi aquella senhora ferida, em sua residencia pelo proprio marido, quando experimentava uma arma de fogo, na sala de jantar. A victima, depois de medicada foi internada no Hospital de Prompto Soccorro.

Os que estiveram hontem, no Palacio do Cattete

No palacio do Cattete conferenciaram e despacharam com o presidente da Republica os srs.: general Góes Monteiro e almirante Protogenes Guimarães, respectivamente ministros da Guerra e da Marinha.

— O presidente da Republica recebeu em audiencias, os srs.: general Parga Rodrigues commandante da terceira região militar; general Manoel Rabello, commandante da settima região militar; e general Coelho Netto, commandante da Aviação Militar.

— Em audiencia previamente marcada foi hontem recebido pelo chefe da Nação, o sr Pedro Moura.